



28/02/2023

**Fonds de droit français**

**GROUPAMA AVENIR  
EURO**

**RAPPORT ANNUEL**

## SOMMAIRE

1. Caractéristiques de l'OPC	3
2. Changements intéressant l'OPC	6
3. Rapport de gestion	7
4. Informations réglementaires	9
5. Certification du Commissaire aux Comptes	17
6. Comptes de l'exercice	23
7. Annexe(s)	52
Caractéristiques de l'OPC (suite)	53
Information SFDR	80
Loi Energie Climat (LEC)	90

## GROUPAMA AVENIR EURO - G

### OBJECTIF

Le présent document contient des informations essentielles sur le produit d'investissement. Il ne s'agit pas d'un document à caractère commercial. Ces informations vous sont fournies conformément à une obligation légale, afin de vous aider à comprendre en quoi consiste ce produit et quels risques, coûts, gains et pertes potentiels y sont associés, et de vous aider à le comparer à d'autres produits.

### PRODUIT

Libellé du produit	GROUPAMA AVENIR EURO - G	Autorité compétente	AMF (Autorité des Marchés Financiers)
Code ISIN	FR0010891606	Date de production du document	30 déc. 2022
Devise	EUR (€)		

Concepteur du KID PRIIPS	GROUPAMA ASSET MANAGEMENT
Adresse du concepteur	25 Rue de la Ville-l'Évêque, 75008 Paris
Site internet	<a href="https://www.groupama-am.com/fr/">https://www.groupama-am.com/fr/</a>
Contact	Appeler le 01 44 56 76 76 pour de plus amples informations

### EN QUOI CONSISTE CE PRODUIT

#### OBJECTIF

L'objectif de gestion du produit est, par le biais d'une gestion active de type discrétionnaire, de chercher à obtenir, sur la durée de placement recommandée, une performance supérieure à celle de son indicateur de référence, MSCI EMU Small Cap clôture (dividendes nets réinvestis) après déduction des frais de gestion.

Le produit est un FCP de droit français de type UCITS, classé actions de pays de la zone euro.

Le produit promeut des caractéristiques environnementales et/ou sociales conformément à l'article 8 du Règlement SFDR.

Le portefeuille du produit est composé principalement d'actions, de pays membres de la Zone Euro.

Le produit est exposé au minimum à 75% de son actif net en actions.

Il peut détenir des parts ou actions d'OPC de droit français ou de droit étranger jusqu'à 10% de son actif net.

L'utilisation des instruments dérivés et titres intégrant des dérivés à des fins de couverture et/ou d'exposition est limitée à 20% de l'actif net.

**SOUSCRIPTEURS** : Dédié au Groupe

#### QUELS SONT LES RISQUES ET QU'EST-CE QUE CELA POURRAIT ME RAPPORTER

Indicateur de risque :



L'indicateur de risque part de l'hypothèse que vous conserviez le produit sur une période supérieure à 5 ans.

L'indicateur synthétique de risque permet d'apprécier le niveau de risque de ce produit par rapport à d'autres. Il indique la probabilité que ce produit enregistre des pertes en cas de mouvements sur les marchés. Les pertes potentielles liées aux futurs résultats du produit se situent à un niveau entre moyen et élevé.

Ce produit ne prévoyant pas de protection contre les aléas de marché, vous pourriez perdre tout ou partie de votre investissement.

## SCENARIOS DE PERFORMANCE

Pour un investissement de 10 000 € :

		1 an	Supérieure à 5 ans
Scénario de tensions	Ce que vous pourriez récupérer après déduction des coûts	1 401,19 €	949,1 €
	Rendement annuel moyen	-85,99 %	-37,56 %
Scénario défavorable	Ce que vous pourriez récupérer après déduction des coûts	7 595,35 €	9 371,38 €
	Rendement annuel moyen	-24,05 %	-1,29 %
Scénario modéré	Ce que vous pourriez récupérer après déduction des coûts	11 336,01 €	22 371,01 €
	Rendement annuel moyen	13,36 %	17,47 %
Scénario favorable	Ce que vous pourriez récupérer après déduction des coûts	14 865,88 €	32 323,42 €
	Rendement annuel moyen	48,66 %	26,45 %

Ce tableau montre les sommes que vous pourriez obtenir sur une période supérieure à 5 ans en fonction de différents scénarios, en supposant que vous investissiez 10 000 €. Les différents scénarios montrent comment votre investissement pourrait se comporter. Vous pourrez les comparer avec d'autres produits. Les scénarios présentés sont une estimation de performances futures à partir de données disponibles de produits comparables. Ils ne constituent pas un indicateur exact. Ce que vous obtiendrez de ce produit dépend des performances futures du marché. L'évolution future du marché est incertaine et ne peut être prédite avec précision. Le scénario de tensions montre ce que vous pourriez récupérer en cas de conditions de marché extrêmes.

Les chiffres indiqués incluent tous les coûts du produit lui-même, et incluent également les frais maximums que votre distributeur pourrait vous réclamer. Les chiffres ne tiennent pas compte de votre situation fiscale personnelle, qui peut également affecter le montant que vous récupérez. Les scénarios défavorable, modéré et favorable présentés sont des illustrations utilisant les pires, moyennes et meilleures performances du produit au cours des 10 dernières années.

Le scénario défavorable est produit pour un investissement entre 2021 et 2022.

Le scénario favorable est produit pour un investissement entre 2013 et 2018.

Le scénario modéré est produit pour un investissement entre 2016 et 2021.

### QUE SE PASSE T'IL SI GROUPAMA AM N'EST PAS EN MESURE D'EFFECTUER LES VERSEMENTS ?

Les actifs étant conservés sur des comptes ségrégués chez le dépositaire, ces actifs ne seront pas affectés en cas de difficulté de la Société de Gestion. Toutefois en cas de défaut du dépositaire, l'investisseur pourrait perdre tout ou partie de son investissement dans l'OPC.

### QUE VA ME COUTER CET INVESTISSEMENT ?

Il se peut que la personne qui vous vend ce produit ou qui vous fournit des conseils à son sujet vous demande de payer des coûts supplémentaires. Si c'est le cas, cette personne vous informera au sujet de ces coûts et vous montrera l'incidence de l'ensemble des coûts sur votre investissement au fil du temps.

Ces tableaux présentent les montants prélevés sur votre investissement afin de couvrir les différents types de coûts. Ces montants dépendent du montant que vous investissez, du temps pendant lequel vous détenez le produit et du rendement du produit. Les montants indiqués ici sont des illustrations basées sur un exemple de montant d'investissement et potentiellement de différentes périodes d'investissement possibles.

### COÛTS AU FIL DU TEMPS

La réduction du rendement (RIY) montre l'incidence des coûts totaux que vous payez sur le rendement que vous pourriez obtenir de votre investissement. Les coûts totaux incluent les coûts ponctuels, récurrents et accessoires. Les montants indiqués ne tiennent pas compte des coûts liés au package ou au contrat d'assurance éventuellement associé au fonds. Les chiffres présentés supposent que vous investissiez le montant indiqué dans le tableau ci-dessous. Ces chiffres sont des estimations et peuvent changer à l'avenir.

Ce tableau montre dans quelle mesure les coûts réduisent annuellement votre rendement au cours de la période de détention.

Pour un investissement de 10 000 € :

	1 an	Supérieure à 5 ans
Coûts totaux	1 029,25 €	268,81 €
Réduction annuelle du rendement (RIY)	10,32 %	2,86 %

## COMPOSITION DES COÛTS

Le tableau ci-dessous indique l'incidence annuelle des différents types de coûts sur le rendement que vous pourriez obtenir de votre investissement à la fin de la période d'investissement recommandée et la signification des différentes catégories de coûts.

			Si vous sortez après 1 an	
Coûts ponctuels	Coûts d'entrée	10,00 % du montant que vous payez au moment de l'entrée dans l'investissement. Il s'agit du pourcentage maximal que l'investisseur pourrait payer.	1 000 €	Nous ne facturons pas de coût d'entrée pour ce produit, mais la personne qui vous vend le produit peut le faire.
	Coûts de sortie	0,00 % de votre investissement avant qu'il ne vous soit payé.	0 €	Nous ne facturons pas de coût de sortie pour ce produit.
Coûts récurrents	Autres coûts récurrents	0,24 % de la valeur de votre investissement par an.	24,4 €	L'incidence des coûts que nous prélevons chaque année pour gérer vos investissements.
	Coûts de transaction sur le portefeuille	0,08 % de la valeur de votre investissement par an. Cette estimation se base sur les coûts réels au cours de l'année précédente.	8,1 €	L'incidence des coûts encourus lorsque nous achetons et vendons les investissements sous-jacents au produit. Le montant réel varie en fonction de la volumétrie des transactions effectuées dans le produit.
Coûts accessoires	Commission liée aux résultats	Aucune commission liée aux résultats n'existe pour ce produit.	0 €	L'estimation affichée est basée sur la moyenne des commissions perçues au cours des 5 dernières années.

## COMBIEN DE TEMPS DOIS-JE LE CONSERVER ET PUIS-JE RETIRER DE L'ARGENT DE FACON ANTICIPEE ?

La période de détention recommandée pour ce fonds est définie en fonction de la (les) classe(s) d'actifs sur le(s)quelle(s) il est investi, de la nature du risque inhérent à l'investissement et de la maturité des titres détenus s'il y a lieu. Cette période de détention doit être cohérente avec votre horizon de placement. Vous pouvez néanmoins retirer votre argent de façon anticipée sans pénalités.

Période de détention recommandée	Supérieure à 5 ans
----------------------------------	--------------------

## COMMENT PUIS-JE FORMULER UNE RECLAMATION ?

Pour toute réclamation concernant ce produit de Groupama Asset Management, vous pouvez adresser celle-ci :

- Par mail : [reclamationassetmanagement@groupama-am.fr](mailto:reclamationassetmanagement@groupama-am.fr)

- Par courrier : Groupama asset management, Direction du développement - Réclamation Client, 25 rue de la ville l'Evêque, 75008.

## AUTRES INFORMATIONS PERTINENTES

Le dernier document d'informations clés et le rapport annuel à jour sont disponibles sur le site internet <https://produits.groupama-am.com/fre/FR0010891606/publication>. Les autres risques et informations peuvent être obtenus gratuitement sur demande auprès du Service Clients à l'adresse mail [serviceclient@groupama-am.fr](mailto:serviceclient@groupama-am.fr).

Les performances passées mises à jour de chaque clôture comptable ainsi que les scénari de performance mensuels sont disponibles sur le site <https://produits.groupama-am.com/fre/FR0010891606/publication>.

## 2. CHANGEMENTS INTÉRESSANT L'OPC

### **12 avril 2022 :**

Mise à jour des frais courants dans les DICl à la clôture du fonds à fin février.

### **24 août 2022 :**

- Mise à jour du narratif lié à Taxonomie avec l'indication du pourcentage de la part verte estimée à 0%.
- Mise à jour de l'adresse du siège social de CACEIS BANK et CACEIS FUND ADMINISTRATION.

### **30 décembre 2022 :**

- Baisse de la commission de souscription non acquise au fonds qui passe à 3% sur les catégories de parts I, N, MC, MU, MUH, MSH, V et R ;
- Mise en conformité avec le Règlement européen PRIIPS et mise en place du KID PRIIPS en remplacement du DICl ;
- Mise en conformité avec le niveau 2 du Règlement SFDR et mise en place de l'annexe SFDR ;

### 3. RAPPORT DE GESTION

Cette période est essentiellement marquée par la spirale inflationniste, débutée fin 2021 avec la flambée des coûts de l'énergie et la forte reprise économique mondiale post-confinement qui a entraîné un choc sur l'offre caractérisé par des hausses des coûts de production, elles-mêmes liées à des ruptures dans les chaînes d'approvisionnement et, dans certains secteurs, des pénuries de matières premières. A compter de février 2022, cette spirale inflationniste s'est accentuée avec la guerre en Ukraine (hausse des matières premières comme le gaz ou le blé, sanctions contre la Russie), la relance budgétaire massive (qui stimule la demande) et la faiblesse de la monnaie unique. Les banques centrales sont alors intervenues massivement avec deux axes à savoir la hausse des taux directeurs et la fin des programmes d'achats d'actifs dans le but de réduire l'inflation, jugée aujourd'hui plus durable que prévue. 2023 a commencé sur les chapeaux de roue pour les actions. La baisse plus prononcée que prévu de l'inflation et la thématique de la réouverture de la Chine après l'arrêt de la politique zéro-COVID ont été les facteurs déterminants qui ont contribué au sentiment positif sur le cycle économique. De ce fait, les actions Small Caps européennes ont récupéré le terrain perdu et affichent une performance stable sur la période du 28/2/2022 au 28/2/2023 (+0.3% pour le MSCI EMU Small Caps Euro).

Votre fonds a sensiblement sous-performé son indice de référence en raison notamment de l'impact très négatif de la hausse des taux sur les actifs à « durée longue » au premier rang d'entre eux les valeurs de croissance sur lesquelles Groupama Avenir Euro est exclusivement investi. Le fonds a également pâti de son absence ou de sa très faible exposition structurelle à certains secteurs qui ont été portés par la conjoncture comme la défense, les secteurs de l'énergie et des matières premières et les banques.

Du côté des valeurs, on peut noter l'excellente performance de Brunello Cucinelli (articles de luxe, +58,4%), la société continuant à impressionner les investisseurs par le succès de sa marque appréciée pour son authenticité, son caractère artisanal et son exclusivité. La société possède encore un fort potentiel de développement notamment en Chine où elle délivre une croissance à deux chiffres malgré un contexte marqué par les confinements.

Melexis (semi-conducteurs pour l'industrie automobile, +25,2%) a été également un fort contributeur, la société profitant pleinement de la hausse de l'électronique dans les véhicules (Melexis vend plus de 18 puces par véhicule dans le monde en moyenne) et du contexte inflationniste.

Teleperformance (outsourcing de la relation client, -25,9%) a par contre connu 12 mois très difficiles marqués par des polémiques sur sa gestion des activités de modération de contenu offensant et sur les conditions de travail de ses employés. Nous maintenons notre confiance dans la société qui nous semble avoir engagé les actions adéquates et dont les performances opérationnelles demeurent excellentes (hausse de respectivement +14,6% et +17,8% du chiffre d'affaires et de l'EBITA courant en 2022).

MIPS (systèmes de sécurité pour casques, -36,5%) a également déçu avec une activité fortement impactée par le déstockage des clients finaux après la forte hausse liée à l'essor des activités de plein air suite à la pandémie. Ce phénomène nous semble passager et la société bénéficie de perspectives fortes de développement dans de nouveaux marchés comme ceux de l'industrie et de la construction.

Nous sommes confiants pour l'exercice fiscal 2024 dans la capacité des sociétés en portefeuille, généralement leaders de leur marché, à continuer leur développement dans un environnement économique et géopolitique qui restera sans doute perturbé. Nous sommes à cet égard confortés par la très bonne tenue générale des performances opérationnelles des sociétés du portefeuille tout le long de l'exercice 2023 et par le retour de la valorisation du fonds à un niveau proche de sa moyenne historique.

**Performances :**

SECURITY_ISIN	SECURITY_NAME	RETURN_PTF_1YEAR
FR0000990038	GROUPAMA AVENIR EURO - I	-8.57
FR0010288308	GROUPAMA AVENIR EURO - N	-8.89
FR0010589325	GROUPAMA AVENIR EURO - MC	-8.14
FR0010766733	GROUPAMA AVENIR EURO - V	-7.17
FR0010891606	GROUPAMA AVENIR EURO - G	-7.36
FR0010891663	GROUPAMA AVENIR EURO - O	-7.22
FR0013122231	GROUPAMA AVENIR EURO-M HEDGED	-4.47
FR0013297942	GROUPAMA AVENIR EURO - R	-8.23

Indice de référence : 0,31.

*Les performances passées ne préjugent pas des performances futures.*

**Principaux mouvements dans le portefeuille au cours de l'exercice**

Titres	Mouvements ("Devise de comptabilité")	
	Acquisitions	Cessions
GROUPAMA MONETAIRE IC	343 685 260,29	424 987 165,30
ASM INTERNATIONAL N.V.	1 927 668,85	58 223 982,72
SOITEC SA	11 387 784,48	35 925 306,29
CARL ZEISS MEDITEC AG	739 105,01	35 705 952,08
SR TELEPERFORMANCE	5 255 389,13	27 248 011,21
NEMETSCHEK	1 536 662,60	29 268 544,10
BE SEMICONDUCTOR INDUSTRIES	4 784 356,31	25 105 511,84
SOMFY	13 556 186,52	13 867 130,40
SARTORIUS STEDIM BIOTECH	1 938 977,19	25 043 007,95
INTERROLL HOLDING AG NAMEN		23 858 056,05



## 4. INFORMATIONS RÉGLEMENTAIRES

### TECHNIQUES DE GESTION EFFICACE DE PORTEFEUILLE ET INSTRUMENTS FINANCIERS DÉRIVÉS

a) Exposition obtenue au travers des techniques de gestion efficace du portefeuille et des instruments financiers dérivés

- Exposition obtenue au travers des techniques de gestion efficace :
  - o Prêts de titres :
  - o Emprunt de titres :
  - o Prises en pensions :
  - o Mises en pensions :
- Exposition sous-jacentes atteintes au travers des instruments financiers dérivés : 326 156,37
  - o Change à terme : 326 156,37
  - o Future :
  - o Options :
  - o Swap :

b) Identité de la/des contrepartie(s) aux techniques de gestion efficace du portefeuille et instruments financiers dérivés

Techniques de gestion efficace	Instruments financiers dérivés (*)
	CACEIS BANK LUXEMBOURG

(\*) Sauf les dérivés listés.

c) Garanties financières reçues par l'OPCVM afin de réduire le risque de contrepartie

Types d'instruments	Montant en devise du portefeuille
<b>Techniques de gestion efficace</b> . Dépôts à terme . Actions . Obligations . OPCVM . Espèces (*) <b>Total</b>	
<b>Instruments financiers dérivés</b> . Dépôts à terme . Actions . Obligations . OPCVM . Espèces <b>Total</b>	

(\*) Le compte Espèces intègre également les liquidités résultant des opérations de mise en pension.

d) Revenus et frais opérationnels liés aux techniques de gestion efficace

Revenus et frais opérationnels	Montant en devise du portefeuille
. Revenus (*) . Autres revenus <b>Total des revenus</b> . Frais opérationnels directs . Frais opérationnels indirects . Autres frais <b>Total des frais</b>	

(\*) Revenus perçus sur prêts et prises en pension.

## **TRANSPARENCE DES OPÉRATIONS DE FINANCEMENT SUR TITRES ET DE LA RÉUTILISATION DES INSTRUMENTS FINANCIERS - RÈGLEMENT SFTR - EN DEVISE DE COMPTABILITÉ DE L'OPC (EUR) (Texte à retirer si le fonds est SFTR)**

Au cours de l'exercice, l'OPC n'a pas fait l'objet d'opérations relevant de la réglementation SFTR.

### **COMMISSIONS DE MOUVEMENTS**

En conformité avec l'article 322-41 du règlement général de l'AMF relatif aux règles de bonne conduite applicables à la gestion de portefeuille pour le compte de tiers, nous vous informons qu'une commission est facturée à l'OPC à l'occasion des opérations portant sur les instruments financiers en portefeuille.

Elle se décompose comme suit :

- des frais de courtage perçus par l'intermédiaire en charge de l'exécution des ordres.
- aucune " commission de mouvement " n'est perçue par la société de gestion.

Cette commission n'est pas audité par le Commissaire aux Comptes.

### **INTERMÉDIAIRES FINANCIERS**

Le suivi des intermédiaires utilisés par la Direction des Gestions s'appuie sur un Comité Broker par grande classe d'actif dont la fréquence est semestrielle. Ce Comité réunit les gérants, les analystes financiers et les collaborateurs du middle office.

Chaque Comité met à jour une liste limitative des intermédiaires agréés une limite globale en pourcentage d'encours qui est affectée à chacun d'eux.

Cette mise à jour s'effectue par l'intermédiaire d'un vote sur une sélection de critères. Chaque personne vote sur chaque critère en fonction du poids qui lui est attribué par le comité. Un compte rendu des décisions est rédigé et diffusé.

Entre deux Comités Broker, un nouvel intermédiaire peut être utilisé pour une opération précise et sur autorisation expresse du Directeur des Gestions. Cet intermédiaire est validé ou non lors du Comité Broker suivant.

Chaque mois un tableau de suivi est actualisé et diffusé aux gérants. Ce tableau permet de suivre l'évolution du pourcentage réel par rapport au pourcentage cible de l'activité réalisée avec un intermédiaire et de pouvoir ajuster cette activité.

Tout dépassement donne lieu à une instruction de retour sous la limite fixée par le Comité.

Le contrôle déontologique de troisième niveau s'appuie sur ces contrôles.

### **FRAIS D'INTERMÉDIATION**

Un compte rendu relatif aux frais d'intermédiation versés par Groupama Asset Management sur l'année précédente est mis à jour chaque année. Ce document est disponible sur le site internet [www.groupama-am.fr](http://www.groupama-am.fr)

### **POLITIQUE DE VOTE**

La politique de vote aux Assemblées Générales peut être consultée sur le site <http://www.groupama-am.fr> et au siège social de GROUPAMA ASSET MANAGEMENT.

Un rapport rendant compte de la manière dont la société de gestion a exercé ses droits de vote aux Assemblées Générales, est établi dans les quatre mois suivant la clôture de son exercice. Ce rapport peut être consulté sur le site <http://www.groupama-am.fr> et au siège social de GROUPAMA ASSET MANAGEMENT.

### **INSTRUMENTS FINANCIERS DÉTENUS EN PORTEFEUILLE ÉMIS PAR LE PRESTATAIRE OU ENTITÉ DU GROUPE**

Conformément au règlement général de l'autorité des marchés financiers, nous vous informons que le portefeuille détient 37 224 353,31 euros d'OPC du groupe GROUPAMA.

### **COMMUNICATION DES CRITÈRES ENVIRONNEMENTAUX, SOCIAUX ET DE QUALITÉ DE GOUVERNANCE (ESG)**

Les informations concernant les critères ESG sont disponibles sur le site <http://www.groupama-am.fr> et dans les rapports annuels de l'OPC à compter de l'exercice comptable ouvert le 31/12/2012.

## REGLEMENT SFDR ET TAXONOMIE

### Note de renvoi à l'annexe OPC - Article 9 :

« Au titre de l'article 58 du règlement délégué de niveau 2 SFDR, des informations sur la réalisation de l'objectif d'investissement durable du produit financier sont disponibles en annexe du présent rapport. »

## MÉTHODE DE CALCUL DU RISQUE GLOBAL

L'OPC utilise la méthode du calcul de l'engagement pour calculer le risque global de l'OPC sur les contrats financiers.

## PEA

En application des dispositions de l'Article 91 quater L du Code Général des Impôts, Annexe 2, le FCP est investi de manière permanente à 75% au moins en titres et droits mentionnés aux a, b et c du 1° du I de l'article L. 221-31 du Code monétaire et financier.

Proportion d'investissement effectivement réalisé au cours de l'exercice : 90,64%

## INFORMATIONS SUR LES REVENUS DISTRIBUES ELIGIBLES A L'ABATTEMENT DE 40%

En application des dispositions de l'Article 41 sexdecies H du Code général des impôts, les revenus sur la part distribuant sont soumis à abattement de 40%.

## REMUNERATIONS

### *Eléments relatifs à la politique de rémunération de Groupama AM*

#### I – Eléments qualitatifs sur la politique de rémunération de Groupama Asset Management

##### I.1. Eléments de contexte :

Groupama Asset Management a obtenu son agrément AIFM de la part de l'AMF le 10 juin 2014 et a préalablement mis à jour sa politique de rémunération afin que celle-ci soit conforme aux exigences de la directive AIFM. Début 2017, Groupama AM a également mis sa Politique de Rémunération en conformité avec la directive OPCVM 5 et cette Politique a été approuvée par l'AMF le 7 avril 2017. Enfin, plus récemment, cette Politique a intégré les obligations liées à la prise en compte des risques en matière de durabilité ainsi qu'à MIFID II.

Groupama Asset Management gère, au 31 décembre 2022, 93.5 Mrds d'actifs dont 17% de FIA, 31% d'OPCVM et 52% de mandats.

Groupama Asset Management a formalisé la liste du Personnel Identifié, à savoir les collaborateurs considérés comme « preneurs de risques », conformément aux indications de l'AMF. Cette liste inclut notamment :

- Les membres du Comité de Direction
- Le Directeur de l'Audit interne
- Les responsables Conformité et Contrôle Interne
- Les responsables des pôles de Gestion
- Les gérants et les assistants de gestion
- Le Chef Economiste
- Le responsable de l'Ingénierie Financière
- Le responsable de la table de négociation et les négociateurs
- Le Directeur Commercial et les équipes commerciales
- Les responsables de certaines fonctions support
  - Opérations
  - Juridique
  - Marketing
  - Informatique

Depuis de nombreuses années, la structure de rémunération du personnel de Groupama Asset Management est identique pour tous. Elle comporte trois niveaux :

- Le salaire fixe
- La rémunération variable individuelle
- La rémunération variable collective (intéressement et participation)

Groupama Asset Management compare chaque année les rémunérations de ses collaborateurs au marché dans toutes leurs composantes afin de s'assurer de leur compétitivité et de l'équilibre de leur structure. L'entreprise vérifie notamment que la composante fixe de la rémunération représente une part suffisamment élevée de la rémunération globale.

## 1.2. Composition de la rémunération

### 1.2.1. Le salaire fixe :

La composante fixe de la rémunération globale du salarié est fixée au moment de son embauche. Elle tient compte du poste et du périmètre de responsabilité du salarié, ainsi que des niveaux de rémunération pratiqués par le marché à poste équivalent (« benchmark »). Elle est réexaminée annuellement ainsi qu'à l'occasion d'éventuelles mobilités du salarié et peut alors faire l'objet d'une augmentation.

### 1.2.2. La rémunération variable individuelle :

La rémunération variable individuelle est fonction du métier et du niveau de responsabilité. Elle n'est pas systématiquement octroyée et fait l'objet d'une vraie flexibilité ; elle résulte d'une évaluation formalisée annuellement dans le cadre d'un entretien d'évaluation de la performance. Cette évaluation vise à mesurer :

- D'une part l'atteinte d'objectifs quantitatifs, qualitatifs et le cas échéant managériaux fixés chaque début d'année ;
- D'autre part la manière dont le collaborateur tient son poste au quotidien.

La combinaison de ces deux mesures permet de déterminer le niveau de performance globale du collaborateur sur l'année et de lui attribuer un montant de rémunération variable en conséquence.

### 1.2.3. Evaluation de la performance

Les objectifs sont fixés à chacun des collaborateurs par leur manager en fonction de la stratégie de l'entreprise et de sa déclinaison au niveau de la Direction et du service concernés. Chacun d'eux est affecté d'une pondération représentant son importance relative par rapport aux autres objectifs. Conformément aux exigences des Directives AIFM et OPCVM V, ils respectent un certain nombre de principes :

- Tout manager doit avoir un objectif d'ordre managérial
- Un collaborateur ne peut avoir 100% d'objectifs quantitatifs
  - Pour les commerciaux et les gérants, les objectifs quantitatifs représentent 60 à 70% de l'ensemble des objectifs (sauf cas particuliers : ex : certains postes de juniors ou certains postes de gérants comportant une part plus importante de commercialisation )
  - Les objectifs de performance des gérants intègrent une dimension pluri-annuelle (performances sur 1 an et 3 ans) ainsi que l'exigence de respect du cadre de gestion (notamment du cadre ESG : respect de la Politique charbon et de la Politique des grands risques ESG définies par Groupama AM).
  - Les objectifs des commerciaux prennent en compte leur capacité à fidéliser les clients
- Les objectifs qualitatifs permettent :
  - De limiter le poids de la performance strictement financière
  - D'intégrer des notions telles que : prise de risques, prise en compte des intérêts conjoints du client et de l'entreprise, respect des process, travail en équipe, ...
- Les objectifs des collaborateurs occupant des fonctions en contrôle des risques, contrôle interne et conformité sont fixés indépendamment de ceux des métiers dont ils valident ou contrôlent les opérations

Les objectifs et la performance globale des collaborateurs sont évalués selon une échelle validée par la Direction des Ressources Humaines du Groupe Groupama qui pilote l'ensemble du process et des outils d'évaluation de la performance des sociétés du Groupe.

#### 1.2.3.1. Calcul et attribution de la rémunération variable

L'enveloppe de rémunération variable attribuée en N+1 au titre d'une année N est validée en amont par le Groupe. Son montant est proposé par la Direction Générale de Groupama Asset Management à la Direction Générale du Groupe en fonction des résultats prévisionnels de l'entreprise et en particulier des performances de collecte et de gestion.

Conformément aux Directives AIFM et OPCVM V, elle est alignée sur le risque de l'entreprise. Elle peut ainsi être réduite en cas de performance négative affectant la solvabilité de Groupama AM.

La Direction des Ressources Humaines contrôle la cohérence et l'équité des montants de rémunération variable proposés par les managers pour leurs collaborateurs. Elle s'assure en particulier de leur cohérence par rapport aux évaluations de performance et peut, le cas échéant, soumettre des modifications à la validation du Directeur concerné.

Groupama Asset Management ne pratique pas de rémunération variable garantie, sauf, à titre exceptionnel, lors de l'embauche de certains collaborateurs. Dans ce cas, la garantie est strictement limitée à un an et la rémunération variable garantie versée généralement à l'issue de la période d'essai.

#### 1.2.3.2. Versement de la rémunération variable

La rémunération variable individuelle au titre d'une année N est généralement versée en mars de l'année N+1. Toutefois, conformément aux Directives AIFM et OPCVM V, lorsque la rémunération variable attribuée à un collaborateur membre du Personnel identifié au titre d'une année donnée dépasse un montant validé par le Comité des Rémunérations de Groupama Asset Management, elle est alors scindée en deux parties :

- la première tranche est annoncée et acquise par le salarié concerné immédiatement après la période d'estimation de la performance. Cette tranche représente 50% du montant total de la composante variable de la rémunération du salarié ; elle est versée intégralement en cash, généralement en mars de l'année N+1 ;
- la seconde tranche est annoncée mais son acquisition est différée dans le temps. Cette tranche représente 50% du montant total de la composante variable de la rémunération du salarié. Elle est versée par tiers sur les exercices N+2, N+3 et N+4 sous forme de cash indexé et sous réserve d'un éventuel malus. L'indexation se fait sur un panier de fonds représentatif du type de gestion confiée au collaborateur concerné, ou de l'ensemble de la gestion de Groupama Asset Management pour les collaborateurs occupant des fonctions non directement rattachables à la gestion d'un ou plusieurs portefeuilles d'investissement.

Conformément aux Directives AIFM et OPCVM V, Groupama Asset Management a mis en place un dispositif de malus. Ainsi, en cas de performance négative pouvant impacter la solvabilité de Groupama Asset Management, l'attribution et le versement de la quote-part différée de la rémunération variable pourront être réduits en conséquence. Dans le cas où une telle décision viendrait à être prise, elle affecterait uniformément l'ensemble des salariés faisant partie du Personnel Identifié, et concernés, sur l'exercice considéré, par une attribution de variable différé. Une telle décision relèverait de la Direction Générale et devrait être validée par le Comité des Rémunérations.

De plus, un dispositif de malus individuel, comportemental, est également prévu afin de pouvoir sanctionner, le cas échéant, un comportement frauduleux ou déloyal, une erreur grave ou tout comportement de prise de risque non maîtrisé ou non conforme à la stratégie d'investissement ou à la politique en matière de durabilité de la part du personnel concerné. Le cas échéant, ce malus peut être étendu au(x) Responsable(s) de la personne sanctionnée sur proposition de la Direction Générale au Comité des Rémunérations.

#### 1.2.4. La rémunération variable collective :

Tout salarié en contrat à durée indéterminée ou contrat à durée déterminée ayant au moins trois mois de présence sur l'exercice considéré a droit à percevoir une rémunération variable collective constituée de l'intéressement et de la participation. Le montant global de la rémunération variable collective de Groupama AM est réparti entre les ayants droit principalement en fonction de la rémunération brute réelle perçue durant l'année de référence. Groupama Asset Management abonde les sommes placées sur le PEE ou sur le PERCO dans la limite de montants définis par les accords relatifs à ces plans d'épargne.

### 1.3. Gouvernance des rémunérations

Groupama Asset Management s'est doté d'un Comité des Rémunérations dès 2011. Conformément aux exigences des Directives AIFM et OPCVM V, ce Comité est constitué de 4 membres dont deux indépendants parmi lesquels le Président qui a voix prépondérante.

Ce Comité est composé des personnes suivantes :

- Eric Pinon, Président
- Muriel Faure
- Cyril Roux
- Cécile Daubignard

Ce Comité a pour objectifs :

- De superviser la mise en œuvre et l'évolution de la Politique de Rémunération
- D'élaborer des recommandations sur la rémunération fixe et variable des membres du Comité de Direction et sur les rémunérations variables dépassant 100% du salaire fixe des personnes concernées
- De superviser la rémunération des hauts responsables en charge des fonctions de gestion des risques et de conformité
- D'élaborer des recommandations sur la rémunération des dirigeants mandataires sociaux de Groupama Asset Management
- D'évaluer les mécanismes adoptés pour garantir que :
  - ✓ le système de rémunération prend en compte toutes les catégories de risques, y compris les risques de durabilité, de liquidités, et les niveaux d'actifs sous gestion ;
  - ✓ la Politique est compatible avec la stratégie économique, les objectifs, les valeurs et les intérêts de la Société de Gestion ;
- D'évaluer un certain nombre de scénarii afin de tester la réaction du système de rémunération à des événements futurs externes et internes et d'effectuer des contrôles a posteriori

#### 1.4. Identité des personnes responsables de l'attribution des rémunérations au sein de Groupama Asset Management

Outre le Comité des rémunérations (cf. supra), qui supervise la mise en œuvre de la Politique de Rémunération, les personnes en charge de l'attribution des rémunérations sont :

- Mirela Agache, Directrice Générale de Groupama Asset Management
- Adeline Buisson, Directrice des Ressources Humaines de Groupama Asset Management

#### 1.5. Résultat de l'évaluation annuelle interne, centrale et indépendante de la Politique de Rémunération de Groupama Asset Management et de sa mise en œuvre

L'Audit Interne de Groupama Asset Management a réalisé courant 2022 un audit de la Politique de Rémunération conformément aux exigences réglementaires. Il ressort de la mission d'Audit que la politique de rémunération a été correctement mise en œuvre et qu'aucune erreur ou anomalie significative n'a été relevée. Les recommandations émises à l'issue de l'Audit mené fin 2021 ont été clôturées. Quatre recommandations sont émises et adoptées par le Comité des Rémunérations ; aucune de ces recommandations ne remet en cause le choix des dispositifs actuellement mis en œuvre par Groupama Asset Management en matière d'indexation de la rémunération variable différée.

## 2. Informations quantitatives

Les informations suivantes sont basées sur la déclaration annuelle des salaires (DSN) de Groupama Asset Management au 31 décembre 2022.

<b>Masse salariale 2022</b>	<b>28 345 537 euros</b>
<i>Dont rémunérations variables versées en 2022</i>	<i>8 036 665 euros</i>
<i>Dont Variable différé attribué au titre de l'exercice 2018 et versé en 2022 (3<sup>e</sup> tiers)</i>	<i>181 337 euros</i>
<i>Dont Variable différé attribué au titre de l'exercice 2019 et versé en 2022 (2<sup>e</sup> tiers)</i>	<i>124 812 euros</i>
<i>Dont Variable différé attribué au titre de l'exercice 2020 et versé en 2022 (1<sup>er</sup> tiers)</i>	<i>85 814 euros</i>

La Masse Salariale 2022 du Personnel Identifié comme preneur de risques (soit 94 collaborateurs) au sens des Directives AIFM et OPCVM 5 se répartit comme suit en fonction des différentes populations :

Masse Salariale 2022 de l'ensemble du personnel Identifié	16 374 531 euros
<i>Dont Masse Salariale des Gérants et autres personnes ayant un impact direct sur le profil des fonds gérés (51 collaborateurs)</i>	<i>8 904 747 euros</i>
<i>Dont Masse Salariale des autres preneurs de risques</i>	<i>7 469 784 euros</i>

**AUTRES INFORMATIONS**

Le Prospectus complet de l'OPC et les derniers documents annuels et périodiques sont adressés dans un délai d'une semaine sur simple demande écrite du porteur auprès de :

GROUPAMA ASSET MANAGEMENT  
25 rue de la Ville l'Evêque  
75008 PARIS

sur le site internet : <http://www.groupama-am.com>.



## 5. CERTIFICATION DU COMMISSAIRE AUX COMPTES

# **GROUPAMA AVENIR EURO**

Fonds Commun de Placement

Société de Gestion :  
Groupama Asset Management

25, rue de la Ville l'Evêque  
75008 Paris

---

## **Rapport du Commissaire aux Comptes sur les comptes annuels**

Exercice clos le 28 février 2023

## GROUPAMA AVENIR EURO

Fonds Commun de Placement

Société de Gestion :  
Groupama Asset Management

25, rue de la Ville l'Evêque  
75008 Paris

### Rapport du Commissaire aux Comptes sur les comptes annuels

Exercice clos le 28 février 2023

---

Aux porteurs de parts du FCP GROUPAMA AVENIR EURO,

#### Opinion

En exécution de la mission qui nous a été confiée par la société de gestion, nous avons effectué l'audit des comptes annuels de l'organisme de placement collectif GROUPAMA AVENIR EURO constitué sous forme de fonds commun de placement (FCP) relatifs à l'exercice clos le 28 février 2023, tels qu'ils sont joints au présent rapport.

Nous certifions que les comptes annuels sont, au regard des règles et principes comptables français, réguliers et sincères et donnent une image fidèle du résultat des opérations de l'exercice écoulé ainsi que de la situation financière et du patrimoine du FCP, à la fin de cet exercice.

#### Fondement de l'opinion sur les comptes annuels

##### Référentiel d'audit

Nous avons effectué notre audit selon les normes d'exercice professionnel applicables en France. Nous estimons que les éléments que nous avons collectés sont suffisants et appropriés pour fonder notre opinion.

Les responsabilités qui nous incombent en vertu de ces normes sont indiquées dans la partie « Responsabilités du commissaire aux comptes relatives à l'audit des comptes annuels » du présent rapport.

## **Indépendance**

Nous avons réalisé notre mission d'audit dans le respect des règles d'indépendance prévues par le code de commerce et par le code de déontologie de la profession de commissaire aux comptes, sur la période du 1 mars 2022 à la date d'émission de notre rapport.

## **Justification des appréciations**

En application des dispositions des articles L. 823-9 et R. 823-7 du code de commerce relatives à la justification de nos appréciations, nous vous informons que les appréciations les plus importantes auxquelles nous avons procédé, selon notre jugement professionnel, ont porté sur le caractère approprié des principes comptables appliqués, notamment pour ce qui concerne les instruments financiers en portefeuille et sur la présentation d'ensemble des comptes, au regard du plan comptable des organismes de placement collectif à capital variable.

Les appréciations ainsi portées s'inscrivent dans le contexte de l'audit des comptes annuels pris dans leur ensemble et de la formation de notre opinion exprimée ci-avant. Nous n'exprimons pas d'opinion sur des éléments de ces comptes annuels pris isolément.

## **Vérifications spécifiques**

Nous avons également procédé, conformément aux normes d'exercice professionnel applicables en France, aux vérifications spécifiques prévues par les textes légaux et réglementaires.

Nous n'avons pas d'observation à formuler sur la sincérité et la concordance avec les comptes annuels des informations données dans le rapport de gestion établi par la société de gestion.

## **Responsabilités de la société de gestion relatives aux comptes annuels**

Il appartient à la société de gestion d'établir des comptes annuels présentant une image fidèle conformément aux règles et principes comptables français ainsi que de mettre en place le contrôle interne qu'elle estime nécessaire à l'établissement de comptes annuels ne comportant pas d'anomalies significatives, que celles-ci proviennent de fraudes ou résultent d'erreurs.

Lors de l'établissement des comptes annuels, il incombe à la société de gestion d'évaluer la capacité du FCP à poursuivre son exploitation, de présenter dans ces comptes, le cas échéant, les informations nécessaires relatives à la continuité d'exploitation et d'appliquer la convention comptable de continuité d'exploitation, sauf s'il est prévu de liquider le FCP ou de cesser son activité.

Les comptes annuels ont été établis par la société de gestion.

## **Responsabilités du commissaire aux comptes relatives à l'audit des comptes annuels**

Il nous appartient d'établir un rapport sur les comptes annuels. Notre objectif est d'obtenir l'assurance raisonnable que les comptes annuels pris dans leur ensemble ne comportent pas d'anomalies significatives. L'assurance raisonnable correspond à un niveau élevé d'assurance, sans toutefois garantir qu'un audit réalisé conformément aux normes

d'exercice professionnel permet de systématiquement détecter toute anomalie significative. Les anomalies peuvent provenir de fraudes ou résulter d'erreurs et sont considérées comme significatives lorsque l'on peut raisonnablement s'attendre à ce qu'elles puissent, prises individuellement ou en cumulé, influencer les décisions économiques que les utilisateurs des comptes prennent en se fondant sur ceux-ci.

Comme précisé par l'article L.823-10-1 du code de commerce, notre mission de certification des comptes ne consiste pas à garantir la viabilité ou la qualité de la gestion de votre FCP.

Dans le cadre d'un audit réalisé conformément aux normes d'exercice professionnel applicables en France, le commissaire aux comptes exerce son jugement professionnel tout au long de cet audit. En outre:

- il identifie et évalue les risques que les comptes annuels comportent des anomalies significatives, que celles-ci proviennent de fraudes ou résultent d'erreurs, définit et met en œuvre des procédures d'audit face à ces risques, et recueille des éléments qu'il estime suffisants et appropriés pour fonder son opinion. Le risque de non-détection d'une anomalie significative provenant d'une fraude est plus élevé que celui d'une anomalie significative résultant d'une erreur, car la fraude peut impliquer la collusion, la falsification, les omissions volontaires, les fausses déclarations ou le contournement du contrôle interne ;
- il prend connaissance du contrôle interne pertinent pour l'audit afin de définir des procédures d'audit appropriées en la circonstance, et non dans le but d'exprimer une opinion sur l'efficacité du contrôle interne ;
- il apprécie le caractère approprié des méthodes comptables retenues et le caractère raisonnable des estimations comptables faites par la société de gestion, ainsi que les informations les concernant fournies dans les comptes annuels;
- il apprécie le caractère approprié de l'application par la société de gestion de la convention comptable de continuité d'exploitation et, selon les éléments collectés, l'existence ou non d'une incertitude significative liée à des événements ou à des circonstances susceptibles de mettre en cause la capacité du FCP à poursuivre son exploitation. Cette appréciation s'appuie sur les éléments collectés jusqu'à la date de son rapport, étant toutefois rappelé que des circonstances ou événements ultérieurs pourraient mettre en cause la continuité d'exploitation. S'il conclut à l'existence d'une incertitude significative, il attire l'attention des lecteurs de son rapport sur les informations fournies dans les comptes annuels au sujet de cette incertitude ou, si ces informations ne sont pas fournies ou ne sont pas pertinentes, il formule une certification avec réserve ou un refus de certifier;

- il apprécie la présentation d'ensemble des comptes annuels et évalue si les comptes annuels reflètent les opérations et événements sous-jacents de manière à en donner une image fidèle.

Paris La Défense, le

Le Commissaire aux Comptes

Deloitte & Associés

*Virginie Gaitte*

Virginie GAITTE

## 6. COMPTES DE L'EXERCICE

**BILAN AU 28/02/2023 en EUR**

**ACTIF**

	28/02/2023	28/02/2022
<b>IMMOBILISATIONS NETTES</b>		
<b>DÉPÔTS</b>		
<b>INSTRUMENTS FINANCIERS</b>	<b>1 080 655 765,11</b>	<b>1 803 539 126,17</b>
<b>Actions et valeurs assimilées</b>	<b>1 043 431 411,80</b>	<b>1 685 008 781,50</b>
Négoiciées sur un marché réglementé ou assimilé	1 043 431 411,80	1 685 008 781,50
Non négoiciées sur un marché réglementé ou assimilé		
<b>Obligations et valeurs assimilées</b>		
Négoiciées sur un marché réglementé ou assimilé		
Non négoiciées sur un marché réglementé ou assimilé		
<b>Titres de créances</b>		
Négoiés sur un marché réglementé ou assimilé		
Titres de créances négociables		
Autres titres de créances		
Non négoiés sur un marché réglementé ou assimilé		
<b>Organismes de placement collectif</b>	<b>37 224 353,31</b>	<b>1 18 530 344,67</b>
OPCVM et FIA à vocation générale destinés aux non professionnels et équivalents d'autres pays	37 224 353,31	1 18 530 344,67
Autres Fonds destinés à des non professionnels et équivalents d'autres pays Etats membres de l'UE		
Fonds professionnels à vocation générale et équivalents d'autres Etats membres de l'UE et organismes de titrisations cotés		
Autres Fonds d'investissement professionnels et équivalents d'autres Etats membres de l'UE et organismes de titrisations non cotés		
Autres organismes non européens		
<b>Opérations temporaires sur titres</b>		
Créances représentatives de titres reçus en pension		
Créances représentatives de titres prêtés		
Titres empruntés		
Titres donnés en pension		
Autres opérations temporaires		
<b>Instruments financiers à terme</b>		
Opérations sur un marché réglementé ou assimilé		
Autres opérations		
<b>Autres instruments financiers</b>		
<b>CRÉANCES</b>	<b>33 971 359,32</b>	<b>7 397 290,56</b>
Opérations de change à terme de devises	326 156,37	1 816 936,82
Autres	33 645 202,95	5 580 353,74
<b>COMPTES FINANCIERS</b>	<b>3 949 883,35</b>	<b>17 967 948,48</b>
Liquidités	3 949 883,35	17 967 948,48
<b>TOTAL DE L'ACTIF</b>	<b>1 118 577 007,78</b>	<b>1 828 904 365,21</b>

## PASSIF

	28/02/2023	28/02/2022
<b>CAPITAUX PROPRES</b>		
Capital	999 365 961,19	1 607 601 150,69
Plus et moins-values nettes antérieures non distribuées (a)	2 736 085,87	
Report à nouveau (a)	2,50	5,08
Plus et moins-values nettes de l'exercice (a,b)	85 156 321,28	216 051 414,46
Résultat de l'exercice (a,b)	-2 522 171,58	-15 417 918,12
<b>TOTAL DES CAPITAUX PROPRES *</b>	<b>1 084 736 199,26</b>	<b>1 808 234 652,11</b>
<i>* Montant représentatif de l'actif net</i>		
<b>INSTRUMENTS FINANCIERS</b>		
Opérations de cession sur instruments financiers		
Opérations temporaires sur titres		
Dettes représentatives de titres donnés en pension		
Dettes représentatives de titres empruntés		
Autres opérations temporaires		
Instruments financiers à terme		
Opérations sur un marché réglementé ou assimilé		
Autres opérations		
<b>DETTES</b>	<b>33 840 808,52</b>	<b>20 669 713,10</b>
Opérations de change à terme de devises	322 559,28	1 794 027,93
Autres	33 518 249,24	18 875 685,17
<b>COMPTES FINANCIERS</b>		
Concours bancaires courants		
Emprunts		
<b>TOTAL DU PASSIF</b>	<b>1 118 577 007,78</b>	<b>1 828 904 365,21</b>

(a) Y compris comptes de régularisation

(b) Diminués des acomptes versés au titre de l'exercice



**HORS-BILAN AU 28/02/2023 en EUR**

	<b>28/02/2023</b>	<b>28/02/2022</b>
<b>OPÉRATIONS DE COUVERTURE</b>		
Engagement sur marchés réglementés ou assimilés		
Engagement sur marché de gré à gré		
Autres engagements		
<b>AUTRES OPÉRATIONS</b>		
Engagement sur marchés réglementés ou assimilés		
Engagement sur marché de gré à gré		
Autres engagements		

**COMPTE DE RESULTAT AU 28/02/2023 en EUR**

	28/02/2023	28/02/2022
<b>Produits sur opérations financières</b>		
Produits sur dépôts et sur comptes financiers	20 353,80	661,35
Produits sur actions et valeurs assimilées	16 810 215,93	13 439 080,84
Produits sur obligations et valeurs assimilées		
Produits sur titres de créances		
Produits sur acquisitions et cessions temporaires de titres		
Produits sur instruments financiers à terme		
Autres produits financiers		
<b>TOTAL (1)</b>	<b>16 830 569,73</b>	<b>13 439 742,19</b>
<b>Charges sur opérations financières</b>		
Charges sur acquisitions et cessions temporaires de titres		
Charges sur instruments financiers à terme		
Charges sur dettes financières	13 047,55	12 205,49
Autres charges financières		
<b>TOTAL (2)</b>	<b>13 047,55</b>	<b>12 205,49</b>
<b>RÉSULTAT SUR OPÉRATIONS FINANCIÈRES (1 - 2)</b>	<b>16 817 522,18</b>	<b>13 427 536,70</b>
Autres produits (3)		
Frais de gestion et dotations aux amortissements (4)	17 717 616,32	28 966 601,06
<b>RÉSULTAT NET DE L'EXERCICE (L. 214-17-1) (1 - 2 + 3 - 4)</b>	<b>-900 094,14</b>	<b>-15 539 064,36</b>
Régularisation des revenus de l'exercice (5)	-1 622 077,44	121 146,24
Acomptes sur résultat versés au titre de l'exercice (6)		
<b>RÉSULTAT (1 - 2 + 3 - 4 + 5 - 6)</b>	<b>-2 522 171,58</b>	<b>-15 417 918,12</b>

### I. REGLES ET METHODES COMPTABLES

Les comptes annuels sont présentés sous la forme prévue par le règlement ANC n° 2014-01, modifié.

Les principes généraux de la comptabilité s'appliquent :

- image fidèle, comparabilité, continuité de l'activité,
- régularité, sincérité,
- prudence,
- permanence des méthodes d'un exercice à l'autre.

Le mode de comptabilisation retenu pour l'enregistrement des produits des titres à revenu fixe est celui des intérêts courus.

Les entrées et les cessions de titres sont comptabilisées frais exclus.  
La devise de référence de la comptabilité du portefeuille est en euro.  
La durée de l'exercice est de 12 mois.

#### Règles d'évaluation des actifs

##### Méthodes de valorisation

##### ▮ Valeurs mobilières négociées sur un marché réglementé français ou étranger :

- Valeurs négociées dans la zone Euro et Europe :

=> Dernier cours du jour de valorisation

Les valeurs mobilières dont le cours n'a pas été constaté le jour de l'évaluation sont évaluées au dernier cours publié officiellement. Celles dont le cours a été corrigé sont évaluées à leur valeur probable de négociation sous la responsabilité du gérant de l'OPC ou de la société de gestion.

Les valeurs étrangères en devises sont converties en contre-valeur Euro suivant le cours des devises à Paris au jour de l'évaluation.

##### ▮ Titres non négociés sur un marché réglementé :

- Pour les titres non cotés, ils sont évalués sous la responsabilité de la société de gestion à leur valeur probable de négociation.
- Pour les titres négociés sur un marché non réglementé tel que le marché libre, ils sont évalués sur la base du dernier cours pratiqué sur ce marché

##### ▮ Titres et actions d'OPC :

Ils sont évalués à la dernière valeur liquidative connue.

##### ▮ Titres de créances négociables :

Les titres de créances négociables sont valorisés suivant les règles suivantes :

- Les BTAN - Bons du Trésor à taux fixes et à intérêt annuel - et les BTF - Bons du Trésor à taux fixes - sont valorisés sur la base des cours veille publiés par la Banque de France.
- Les autres titres de créances négociables (certificats de dépôts, billets de trésorerie, bons des sociétés financières, bons des institutions financières spécialisées) sont évalués :
  - sur la base du prix auquel s'effectuent les transactions de marché ;
  - en l'absence de prix de marché incontestable, par l'application d'une méthode actuarielle, le taux de référence étant majoré d'une marge représentative des caractéristiques intrinsèques de l'émetteur. Sauf changement significatif de la situation de l'émetteur, cette marge demeurera constante durant la durée de détention du titre.

Les titres de créances négociables dont la durée de vie résiduelle est inférieure ou égale à trois mois sont évalués de façon linéaire.

#### ► Opérations de gré à gré :

- La valorisation des swaps de taux s'effectue suivant les mêmes règles que celles des TCN - Titres de Créances Négociables - (autres que les BTAN et BTF).
- Les autres opérations sont valorisées à leur valeur de marché.

#### ► Opérations à terme fermes et conditionnelles :

- Les contrats à terme fermes sur les marchés dérivés actions sont évalués au cours de compensation du jour.
- Les options sur les marchés dérivés actions sont évaluées au cours de clôture du jour.

#### ► Acquisitions et cessions temporaires de titres :

- Prise en pension

Les titres pris en pension sont inscrits pour la valeur fixée dans le contrat augmentée des intérêts.

- Mise en pension

La créance représentative des titres donnés en pension est évaluée à la valeur de marché. La dette représentative des titres donnés en pension est évaluée à la valeur contractuelle augmentée des intérêts.

- Prêts de titres

La créance représentative des titres prêtés est évaluée à la valeur de marché des titres augmentée des indemnités contractuelles.

#### ► Méthodes d'évaluation des engagements hors bilan :

- Pour les contrats à terme fermes au nominal x quantité x cours de compensation x (devise)
- Pour les contrats à terme conditionnels en équivalent sous-jacent
- Pour les swaps au nominal du contrat

#### ► Mécanisme de « swing pricing » :

- Groupama Asset Management a choisi de mettre en place un mécanisme de swing pricing selon les modalités préconisées par la charte AFG de façon à protéger l'OPCVM et ses investisseurs de long terme des impacts de fortes entrées ou sorties de capitaux.
- Lorsque le montant de souscription ou de rachat net dans l'OPCVM dépassera un seuil préalablement fixé par Groupama Asset Management, la valeur liquidative de l'OPCVM sera augmentée ou diminuée d'un pourcentage destiné à compenser les coûts induits par l'investissement ou le désinvestissement de cette somme et faire en sorte qu'ils ne soient pas à la charge des autres investisseurs de l'OPCVM.
- Le seuil de déclenchement ainsi que l'amplitude du swing de la valeur liquidative sont propres à l'OPCVM et révisés par un comité « Swing Price » trimestriel. Ce comité a la possibilité de modifier à tout moment, notamment en cas de crise sur les marchés financiers, les paramètres du mécanisme du swing pricing.

### Frais de gestion

#### ► Méthode de comptabilisation des frais

Les opérations sont comptabilisées en frais exclus

#### ► Frais de fonctionnement et de gestion :

Ces frais recouvrent tous les frais facturés directement à l'OPC, à l'exception des frais de transactions. Les frais de transactions incluent les frais d'intermédiation (courtage, impôts de bourse, etc.) et la commission de mouvement, le cas échéant, qui peut être perçue notamment par le dépositaire et la société de gestion.

Aux frais de fonctionnement et de gestion peuvent s'ajouter :

- des commissions de surperformance. Celles-ci rémunèrent la société de gestion dès lors que l'OPC a dépassé ses objectifs. Elles sont donc facturées à l'OPC ;
- des commissions de mouvement facturées à l'OPC ;

Pour les frais courants effectivement facturés à l'OPC, se reporter à la partie « Frais » du Document d'Informations clés pour l'Investisseur (DICI).

### **Parts I et R**

<b>Frais facturés à l'OPC</b>	<b>Assiette</b>	<b>Taux barème</b>
Frais de gestion incluant les frais de gestion externes (Cac, dépositaire, distribution, avocats...)	Actif net déduction faite des parts ou actions d'OPC	Taux maximum : 1,60% TTC
Frais indirects maximum (commission et frais de gestion)	Actif net	Non significatif *
Commission de mouvement perçue par le dépositaire Caceis Bank France	Prélèvement sur chaque transaction	Valeurs mobilières : Néant Opérations de change : 10 € TTC Produit OTC : de 10 € à 150 €** TTC
Commission de mouvement perçue par la Société de gestion	Prélèvement sur chaque transaction	Par type d'instrument*** :
Commission de surperformance	Actif net	Néant

\*Non significatif, les OPC détenus en portefeuille étant inférieurs à 20%

\*\*suivant le taux de tva en vigueur

### **Part N**

<b>Frais facturés à l'OPC</b>	<b>Assiette</b>	<b>Taux barème</b>
Frais de gestion incluant les frais de gestion externes (Cac, dépositaire, distribution, avocats...)	Actif net déduction faite des parts ou actions d'OPC	Taux maximum : 2,00% TTC*
Frais indirects maximum (commission et frais de gestion)	Actif net	Non significatif *
Commission de mouvement perçue par le dépositaire Caceis Bank France	Prélèvement sur chaque transaction	Valeurs mobilières : Néant Opérations de change : 10 € TTC Produit OTC : de 10 € à 150 €** TTC
Commission de mouvement perçue par la Société de gestion	Prélèvement sur chaque transaction	Par type d'instrument*** :
Commission de surperformance	Actif net	Néant

\*dont 1.50% de frais de gestion financière

\*\*Non significatif, les OPC détenus en portefeuille étant inférieurs à 20%

\*\*\*suivant le taux de tva en vigueur

**Parts MC, MUH et V**

Frais facturés à l'OPC	Assiette	Taux barème
Frais de gestion incluant les frais de gestion externes (Cac, dépositaire, distribution, avocats...)	Actif net déduction faite des parts ou actions d'OPC	Taux maximum : 1,50% TTC
Frais indirects maximum (commission et frais de gestion)	Actif net	Non significatif *
Commission de mouvement perçue par le dépositaire Caceis Bank France	Prélèvement sur chaque transaction	Valeurs mobilières : Néant Opérations de change : 10 € TTC Produit OTC : de 10 € à 150 €** TTC
Commission de mouvement perçue par la Société de gestion	Prélèvement sur chaque transaction	Par type d'instrument*** :
Commission de surperformance	Actif net	Néant

\*Non significatif, les OPC détenus en portefeuille étant inférieurs à 20%

\*\*suivant le taux de tva en vigueur

**Part G**

Frais facturés à l'OPC	Assiette	Taux barème
Frais de gestion incluant les frais de gestion externes (Cac, dépositaire, distribution, avocats...)	Actif net	Taux maximum : 1,40% TTC
Frais indirects maximum (commission et frais de gestion)	Actif net	Non significatif *
Commission de mouvement perçue par le dépositaire Caceis Bank France	Prélèvement sur chaque transaction	Valeurs mobilières : Néant Opérations de change : 10 € TTC Produit OTC : de 10 € à 150 €** TTC
Commission de mouvement perçue par la Société de gestion	Prélèvement sur chaque transaction	Par type d'instrument*** :
Commission de surperformance	Actif net	Néant

\*Non significatif, les OPC détenus en portefeuille étant inférieurs à 20%

\*\*suivant le taux de tva en vigueur

**Part O**

Frais facturés à l'OPC	Assiette	Taux barème
Frais de gestion incluant les frais de gestion externes (Cac, dépositaire, distribution, avocats...)	Actif net	Taux maximum : 0,10% TTC
Frais indirects maximum (commission et frais de gestion)	Actif net	Non significatif *
Commission de mouvement perçue par le dépositaire Caceis Bank France	Prélèvement sur chaque transaction	Valeurs mobilières : Néant Opérations de change : 10 € TTC Produit OTC : de 10 € à 150 €** TTC
Commission de mouvement perçue par la Société de gestion	Prélèvement sur chaque transaction	Par type d'instrument*** :
Commission de surperformance	Actif net	Néant

\*Non significatif, les OPC détenus en portefeuille étant inférieurs à 20%

\*\*suivant le taux de tva en vigueur

Les revenus des opérations d'acquisitions et cessions temporaires de titres reviennent à l'OPCVM.

Commissions de mouvement perçues par la Société de Gestion

Commission de mouvement perçue par la Société de Gestion par type d'instrument	Assiette	Taux maximum barème
Actions et assimilés	Prélèvement sur chaque transaction	0,10% TTC
Obligations convertibles	Prélèvement sur chaque transaction	0,05% TTC
Obligations d'entreprise	Prélèvement sur chaque transaction	0,05% TTC
Obligations d'Etat	Prélèvement sur chaque transaction	0,03% TTC
Change dont de gré à gré (OTC)	Prélèvement sur chaque transaction	0,005% TTC
Swaps de taux d'intérêt (IRS)	Prélèvement sur chaque transaction	0,02% TTC
Credit default swaps (CDS) et Asset Back Security (ABS)	Prélèvement sur chaque transaction	0,03% TTC
Dérivés Listés (par lot)	Prélèvement sur chaque transaction	2€

## Affectation des sommes distribuables

### Définition des sommes distribuables

Les sommes distribuables sont constituées par :

#### Le résultat :

Le résultat net de l'exercice est égal au montant des intérêts, arrérages, primes et lots, dividendes, jetons de présence et tous autres produits relatifs aux titres constituant le portefeuille, majorés du produit des sommes momentanément disponibles et diminué du montant des frais de gestion et de la charge des emprunts.

Il est augmenté du report à nouveau et majoré ou diminué du solde du compte de régularisation des revenus.

#### Les Plus et Moins-values :

Les plus-values réalisées, nettes de frais, diminuées des moins-values réalisées, nettes de frais, constatées au cours de l'exercice, augmentées des plus-values nettes de même nature constatées au cours d'exercices antérieurs n'ayant pas fait l'objet d'une distribution ou d'une capitalisation et diminuées ou augmentées du solde du compte de régularisation des plus-values.

#### Modalités d'affectation des sommes distribuables :

<i>Part(s)</i>	<i>Affectation du résultat net</i>	<i>Affectation des plus ou moins-values nettes réalisées</i>
Part GROUPAMA AVENIR EURO G	Capitalisation, et/ou Distribution, et/ou Report, possibilité de distribution d'acompte par décision de la société de gestion	Capitalisation, et/ou Distribution, et/ou Report, possibilité de distribution d'acompte par décision de la société de gestion
Part GROUPAMA AVENIR EURO I	Capitalisation	Capitalisation
Part GROUPAMA AVENIR EURO M	Capitalisation	Capitalisation
Part GROUPAMA AVENIR EURO MUH	Capitalisation	Capitalisation
Part GROUPAMA AVENIR EURO N	Capitalisation	Capitalisation
Part GROUPAMA AVENIR EURO O	Capitalisation	Capitalisation
Part GROUPAMA AVENIR EURO R	Capitalisation	Capitalisation
Part GROUPAMA AVENIR EURO V	Capitalisation et/ou Distribution, par décision de la société de gestion	Capitalisation et/ou Distribution, par décision de la société de gestion



## 2. EVOLUTION DE L'ACTIF NET AU 28/02/2023 en EUR

	28/02/2023	28/02/2022
<b>ACTIF NET EN DÉBUT D'EXERCICE</b>	<b>1 808 234 652,11</b>	<b>1 915 695 817,42</b>
Souscriptions (y compris les commissions de souscriptions acquises à l'OPC)	178 579 936,69	549 909 393,49
Rachats (sous déduction des commissions de rachat acquises à l'OPC)	-718 953 879,98	-739 765 609,55
Plus-values réalisées sur dépôts et instruments financiers	204 430 811,32	256 310 494,90
Moins-values réalisées sur dépôts et instruments financiers	-98 419 036,24	-25 648 245,50
Plus-values réalisées sur instruments financiers à terme	254 527,93	251 930,49
Moins-values réalisées sur instruments financiers à terme	-111 952,11	-79 562,55
Frais de transactions	-1 140 808,20	-1 342 635,46
Différences de change	873 351,87	3 881 273,04
Variations de la différence d'estimation des dépôts et instruments financiers	-287 845 354,31	-135 337 178,38
<i>Différence d'estimation exercice N</i>	343 288 323,42	631 133 677,73
<i>Différence d'estimation exercice N-1</i>	-631 133 677,73	-766 470 856,11
Variations de la différence d'estimation des instruments financiers à terme		
<i>Différence d'estimation exercice N</i>		
<i>Différence d'estimation exercice N-1</i>		
Distribution de l'exercice antérieur sur plus et moins-values nettes		
Distribution de l'exercice antérieur sur résultat	-265 955,68	-101 961,43
Résultat net de l'exercice avant compte de régularisation	-900 094,14	-15 539 064,36
Acompte(s) versé(s) au cours de l'exercice sur plus et moins-values nettes		
Acompte(s) versé(s) au cours de l'exercice sur résultat		
Autres éléments		
<b>ACTIF NET EN FIN D'EXERCICE</b>	<b>1 084 736 199,26</b>	<b>1 808 234 652,11</b>

### 3. COMPLEMENTS D'INFORMATION

#### 3.1. VENTILATION PAR NATURE JURIDIQUE OU ECONOMIQUE DES INSTRUMENTS FINANCIERS

	Montant	%
<b>ACTIF</b>		
<b>OBLIGATIONS ET VALEURS ASSIMILÉES</b>		
TOTAL OBLIGATIONS ET VALEURS ASSIMILÉES		
<b>TITRES DE CRÉANCES</b>		
TOTAL TITRES DE CRÉANCES		
<b>PASSIF</b>		
<b>OPÉRATIONS DE CESSION SUR INSTRUMENTS FINANCIERS</b>		
TOTAL OPÉRATIONS DE CESSION SUR INSTRUMENTS FINANCIERS		
<b>HORS-BILAN</b>		
<b>OPÉRATIONS DE COUVERTURE</b>		
TOTAL OPÉRATIONS DE COUVERTURE		
<b>AUTRES OPÉRATIONS</b>		
TOTAL AUTRES OPÉRATIONS		

#### 3.2. VENTILATION PAR NATURE DE TAUX DES POSTES D'ACTIF, DE PASSIF ET DE HORS-BILAN

	Taux fixe	%	Taux variable	%	Taux révisable	%	Autres	%
<b>ACTIF</b>								
Dépôts								
Obligations et valeurs assimilées								
Titres de créances								
Opérations temporaires sur titres								
Comptes financiers							3 949 883,35	0,36
<b>PASSIF</b>								
Opérations temporaires sur titres								
Comptes financiers								
<b>HORS-BILAN</b>								
Opérations de couverture								
Autres opérations								

### 3.3. VENTILATION PAR MATURITE RESIDUELLE DES POSTES D'ACTIF, DE PASSIF ET DE HORS-BILAN(\*)

	< 3 mois	%	]3 mois - 1 an]	%	]1 - 3 ans]	%	]3 - 5 ans]	%	> 5 ans	%
<b>ACTIF</b>										
Dépôts										
Obligations et valeurs assimilées										
Titres de créances										
Opérations temporaires sur titres										
Comptes financiers	3 949 883,35	0,36								
<b>PASSIF</b>										
Opérations temporaires sur titres										
Comptes financiers										
<b>HORS-BILAN</b>										
Opérations de couverture										
Autres opérations										

(\*) Les positions à terme de taux sont présentées en fonction de l'échéance du sous-jacent.

### 3.4. VENTILATION PAR DEVISE DE COTATION OU D'EVALUATION DES POSTES D'ACTIF, DE PASSIF ET DE HORS-BILAN (HORS EUR)

	Devise 1 CHF		Devise 2 SEK		Devise 3 DKK		Devise N AUTRE(S)	
	Montant	%	Montant	%	Montant	%	Montant	%
<b>ACTIF</b>								
Dépôts								
Actions et valeurs assimilées	40 212 836,14	3,71	7 139 744,53	0,66	6 466 063,02	0,60		
Obligations et valeurs assimilées								
Titres de créances								
OPC								
Opérations temporaires sur titres								
Créances	437 296,05	0,04			244 237,34	0,02	318 497,00	0,03
Comptes financiers	365 366,58	0,03	328 233,69	0,03	613 445,81	0,06	580 696,70	0,05
<b>PASSIF</b>								
Opérations de cession sur instruments financiers								
Opérations temporaires sur titres								
Dettes							7 750,73	
Comptes financiers								
<b>HORS-BILAN</b>								
Opérations de couverture								
Autres opérations								

### 3.5. CREANCES ET DETTES : VENTILATION PAR NATURE

	Nature de débit/crédit	28/02/2023
<b>CRÉANCES</b>		
	Ventes à règlement différé	33 210 060,94
	Souscriptions à recevoir	325 029,95
	Autres créances	110 112,06
<b>TOTAL DES CRÉANCES</b>		<b>33 645 202,95</b>
<b>DETTES</b>		
	Achats à règlement différé	2 067 061,03
	Rachats à payer	30 219 835,19
	Frais de gestion fixe	1 231 353,02
<b>TOTAL DES DETTES</b>		<b>33 518 249,24</b>
<b>TOTAL DETTES ET CRÉANCES</b>		<b>126 953,71</b>

### 3.6. CAPITAUX PROPRES

#### 3.6.1. Nombre de titres émis ou rachetés

	En parts	En montant
<b>Part GROUPAMA AVENIR EURO G</b>		
Parts souscrites durant l'exercice	78,1870	3 406 590,06
Parts rachetées durant l'exercice	-913,1350	-37 656 017,54
Solde net des souscriptions/rachats	-834,9480	-34 249 427,48
Nombre de parts en circulation à la fin de l'exercice	485,4970	
<b>Part GROUPAMA AVENIR EURO I</b>		
Parts souscrites durant l'exercice	2 837,053200	41 237 193,30
Parts rachetées durant l'exercice	-4 218,946000	-60 230 996,93
Solde net des souscriptions/rachats	-1 381,892800	-18 993 803,63
Nombre de parts en circulation à la fin de l'exercice	17 001,566400	
<b>Part GROUPAMA AVENIR EURO M</b>		
Parts souscrites durant l'exercice	133 703,827000	63 179 061,77
Parts rachetées durant l'exercice	-1 014 090,471000	-449 896 114,02
Solde net des souscriptions/rachats	-880 386,644000	-386 717 052,25
Nombre de parts en circulation à la fin de l'exercice	866 024,868000	
<b>Part GROUPAMA AVENIR EURO MUH</b>		
Parts souscrites durant l'exercice		
Parts rachetées durant l'exercice	-60,562	-1 118 750,72
Solde net des souscriptions/rachats	-60,562	-1 118 750,72
Nombre de parts en circulation à la fin de l'exercice	15,717	

	En parts	En montant
<b>Part GROUPAMA AVENIR EURO N</b>		
Parts souscrites durant l'exercice	34 351,228600	66 464 453,25
Parts rachetées durant l'exercice	-78 336,341200	-151 096 947,86
Solde net des souscriptions/rachats	-43 985,112600	-84 632 494,61
Nombre de parts en circulation à la fin de l'exercice	189 841,178200	
<b>Part GROUPAMA AVENIR EURO O</b>		
Parts souscrites durant l'exercice	3,630000	161 582,05
Parts rachetées durant l'exercice	-195,825000	-9 345 615,91
Solde net des souscriptions/rachats	-192,195000	-9 184 033,86
Nombre de parts en circulation à la fin de l'exercice	117,530000	
<b>Part GROUPAMA AVENIR EURO R</b>		
Parts souscrites durant l'exercice	6 514,4547	4 131 056,26
Parts rachetées durant l'exercice	-15 558,1966	-9 609 437,00
Solde net des souscriptions/rachats	-9 043,7419	-5 478 380,74
Nombre de parts en circulation à la fin de l'exercice	26 136,1080	
<b>Part GROUPAMA AVENIR EURO V</b>		
Parts souscrites durant l'exercice		
Parts rachetées durant l'exercice		
Solde net des souscriptions/rachats		
Nombre de parts en circulation à la fin de l'exercice	0,0010	

### 3.6.2. Commissions de souscription et/ou rachat

	En montant
<b>Part GROUPAMA AVENIR EURO G</b>	
Total des commissions acquises	
Commissions de souscription acquises	
Commissions de rachat acquises	
<b>Part GROUPAMA AVENIR EURO I</b>	
Total des commissions acquises	
Commissions de souscription acquises	
Commissions de rachat acquises	
<b>Part GROUPAMA AVENIR EURO M</b>	
Total des commissions acquises	
Commissions de souscription acquises	
Commissions de rachat acquises	

	En montant
<b>Part GROUPAMA AVENIR EURO MUH</b> Total des commissions acquises Commissions de souscription acquises Commissions de rachat acquises	
<b>Part GROUPAMA AVENIR EURO N</b> Total des commissions acquises Commissions de souscription acquises Commissions de rachat acquises	
<b>Part GROUPAMA AVENIR EURO O</b> Total des commissions acquises Commissions de souscription acquises Commissions de rachat acquises	
<b>Part GROUPAMA AVENIR EURO R</b> Total des commissions acquises Commissions de souscription acquises Commissions de rachat acquises	
<b>Part GROUPAMA AVENIR EURO V</b> Total des commissions acquises Commissions de souscription acquises Commissions de rachat acquises	

### 3.7. FRAIS DE GESTION

	28/02/2023
<b>Part GROUPAMA AVENIR EURO G</b> Commissions de garantie Frais de gestion fixes Pourcentage de frais de gestion fixes Rétrocessions des frais de gestion	  90 426,90 0,22
<b>Part GROUPAMA AVENIR EURO I</b> Commissions de garantie Frais de gestion fixes Pourcentage de frais de gestion fixes Rétrocessions des frais de gestion	  3 801 579,56 1,52
<b>Part GROUPAMA AVENIR EURO M</b> Commissions de garantie Frais de gestion fixes Pourcentage de frais de gestion fixes Rétrocessions des frais de gestion	  6 270 111,21 1,07

	28/02/2023
<b>Part GROUPAMA AVENIR EURO MUH</b> Commissions de garantie Frais de gestion fixes Pourcentage de frais de gestion fixes Rétrocessions des frais de gestion	 8 660,25 1,07
<b>Part GROUPAMA AVENIR EURO N</b> Commissions de garantie Frais de gestion fixes Pourcentage de frais de gestion fixes Rétrocessions des frais de gestion	 7 330 850,50 1,89
<b>Part GROUPAMA AVENIR EURO O</b> Commissions de garantie Frais de gestion fixes Pourcentage de frais de gestion fixes Rétrocessions des frais de gestion	 5 047,03 0,06
<b>Part GROUPAMA AVENIR EURO R</b> Commissions de garantie Frais de gestion fixes Pourcentage de frais de gestion fixes Rétrocessions des frais de gestion	 210 940,87 1,16
<b>Part GROUPAMA AVENIR EURO V</b> Commissions de garantie Frais de gestion fixes Pourcentage de frais de gestion fixes Rétrocessions des frais de gestion	

### 3.8. ENGAGEMENTS REÇUS ET DONNES

#### 3.8.1. Garanties reçues par l'OPC :

Néant.

#### 3.8.2. Autres engagements reçus et/ou donnés :

Néant.

### 3.9. AUTRES INFORMATIONS

#### 3.9.1. Valeur actuelle des instruments financiers faisant l'objet d'une acquisition temporaire

	28/02/2023
Titres pris en pension livrée	
Titres empruntés	

#### 3.9.2. Valeur actuelle des instruments financiers constitutifs de dépôts de garantie

	28/02/2023
Instruments financiers donnés en garantie et maintenus dans leur poste d'origine	
Instruments financiers reçus en garantie et non-inscrits au bilan	

#### 3.9.3. Instruments financiers détenus, émis et/ou gérés par le Groupe

	Code ISIN	Libellé	28/02/2023
Actions			
Obligations			
TCN			
OPC			37 224 353,31
	LU1611032092	G FUND AVENIR SMALL CAP IC EUR	1 009 565,31
	FR0010582452	GROUPAMA MONETAIRE IC	36 214 788,00
Instruments financiers à terme			
<b>Total des titres du groupe</b>			<b>37 224 353,31</b>



### 3.10. TABLEAU D'AFFECTATION DES SOMMES DISTRIBUABLES

Tableau d'affectation de la quote-part des sommes distribuables afférente au résultat

	28/02/2023	28/02/2022
<b>Sommes restant à affecter</b>		
Report à nouveau	2,50	5,08
Résultat	-2 522 171,58	-15 417 918,12
Acomptes versés sur résultat de l'exercice		
<b>Total</b>	<b>-2 522 169,08</b>	<b>-15 417 913,04</b>

	28/02/2023	28/02/2022
<b>Part GROUPAMA AVENIR EURO G</b>		
<b>Affectation</b>		
Distribution	196 427,23	270 981,72
Report à nouveau de l'exercice	0,68	6,72
Capitalisation		
<b>Total</b>	<b>196 427,91</b>	<b>270 988,44</b>
<b>Informations relatives aux parts ouvrant droit à distribution</b>		
Nombre de parts	485,4970	1 320,4450
Distribution unitaire	404,59	205,22
<b>Crédit d'impôt</b>		
<b>Crédit d'impôt attachés à la distribution du résultat</b>	<b>32 359,09</b>	<b>38 063,61</b>

	28/02/2023	28/02/2022
<b>Part GROUPAMA AVENIR EURO I</b>		
<b>Affectation</b>		
Distribution		
Report à nouveau de l'exercice		
Capitalisation	-806 828,68	-3 276 330,90
<b>Total</b>	<b>-806 828,68</b>	<b>-3 276 330,90</b>

	28/02/2023	28/02/2022
<b>Part GROUPAMA AVENIR EURO M</b>		
<b>Affectation</b>		
Distribution		
Report à nouveau de l'exercice		
Capitalisation	494 079,35	-4 788 051,80
<b>Total</b>	<b>494 079,35</b>	<b>-4 788 051,80</b>

	28/02/2023	28/02/2022
<b>Part GROUPAMA AVENIR EURO MUH</b>		
<b>Affectation</b>		
Distribution		
Report à nouveau de l'exercice		
Capitalisation	309,90	-7 860,53
<b>Total</b>	<b>309,90</b>	<b>-7 860,53</b>

	28/02/2023	28/02/2022
<b>Part GROUPAMA AVENIR EURO N</b>		
<b>Affectation</b>		
Distribution		
Report à nouveau de l'exercice		
Capitalisation	-2 471 755,66	-7 552 453,95
<b>Total</b>	<b>-2 471 755,66</b>	<b>-7 552 453,95</b>

	28/02/2023	28/02/2022
<b>Part GROUPAMA AVENIR EURO O</b>		
<b>Affectation</b>		
Distribution		
Report à nouveau de l'exercice		
Capitalisation	60 027,69	97 234,02
<b>Total</b>	<b>60 027,69</b>	<b>97 234,02</b>

	28/02/2023	28/02/2022
<b>Part GROUPAMA AVENIR EURO R</b>		
<b>Affectation</b>		
Distribution		
Report à nouveau de l'exercice		
Capitalisation	5 569,59	-161 438,81
<b>Total</b>	<b>5 569,59</b>	<b>-161 438,81</b>

	28/02/2023	28/02/2022
<b>Part GROUPAMA AVENIR EURO V</b>		
<b>Affectation</b>		
Distribution		
Report à nouveau de l'exercice	0,82	
Capitalisation		0,49
<b>Total</b>	<b>0,82</b>	<b>0,49</b>

**Tableau d'affectation de la quote-part des sommes distribuables afférente aux plus et moins-values nettes**

	28/02/2023	28/02/2022
<b>Sommes restant à affecter</b>		
Plus et moins-values nettes antérieures non distribuées	2 736 085,87	
Plus et moins-values nettes de l'exercice	85 156 321,28	216 051 414,46
Acomptes versés sur plus et moins-values nettes de l'exercice		
<b>Total</b>	<b>87 892 407,15</b>	<b>216 051 414,46</b>

	28/02/2023	28/02/2022
<b>Part GROUPAMA AVENIR EURO G</b>		
<b>Affectation</b>		
Distribution		
Plus et moins-values nettes non distribuées	4 394 171,93	7 441 551,44
Capitalisation		
<b>Total</b>	<b>4 394 171,93</b>	<b>7 441 551,44</b>

	28/02/2023	28/02/2022
<b>Part GROUPAMA AVENIR EURO I</b>		
<b>Affectation</b>		
Distribution		
Plus et moins-values nettes non distribuées		
Capitalisation	20 444 171,93	36 812 977,43
<b>Total</b>	<b>20 444 171,93</b>	<b>36 812 977,43</b>

	28/02/2023	28/02/2022
<b>Part GROUPAMA AVENIR EURO M</b>		
<b>Affectation</b>		
Distribution		
Plus et moins-values nettes non distribuées		
Capitalisation	31 621 334,96	105 709 750,76
<b>Total</b>	<b>31 621 334,96</b>	<b>105 709 750,76</b>

	28/02/2023	28/02/2022
<b>Part GROUPAMA AVENIR EURO MUH</b>		
<b>Affectation</b>		
Distribution		
Plus et moins-values nettes non distribuées		
Capitalisation	63 075,46	287 387,52
<b>Total</b>	<b>63 075,46</b>	<b>287 387,52</b>

	28/02/2023	28/02/2022
<b>Part GROUPAMA AVENIR EURO N</b>		
<b>Affectation</b>		
Distribution		
Plus et moins-values nettes non distribuées		
Capitalisation	29 603 879,42	60 943 039,90
<b>Total</b>	<b>29 603 879,42</b>	<b>60 943 039,90</b>

	28/02/2023	28/02/2022
<b>Part GROUPAMA AVENIR EURO O</b>		
<b>Affectation</b>		
Distribution		
Plus et moins-values nettes non distribuées		
Capitalisation	436 512,12	1 887 834,85
<b>Total</b>	<b>436 512,12</b>	<b>1 887 834,85</b>

	28/02/2023	28/02/2022
<b>Part GROUPAMA AVENIR EURO R</b>		
<b>Affectation</b>		
Distribution		
Plus et moins-values nettes non distribuées		
Capitalisation	1 329 255,62	2 968 863,27
<b>Total</b>	<b>1 329 255,62</b>	<b>2 968 863,27</b>

	28/02/2023	28/02/2022
<b>Part GROUPAMA AVENIR EURO V</b>		
<b>Affectation</b>		
Distribution		
Plus et moins-values nettes non distribuées	5,71	
Capitalisation		9,29
<b>Total</b>	<b>5,71</b>	<b>9,29</b>

### 3.11. TABLEAU DES RÉSULTATS ET AUTRES ÉLÉMENTS CARACTÉRISTIQUES DE L'ENTITÉ AU COURS DES CINQ DERNIERS EXERCICES

	28/02/2019	28/02/2020	26/02/2021	28/02/2022	28/02/2023
<b>Actif net Global en EUR</b>	<b>1 390 824 136,19</b>	<b>1 764 925 102,09</b>	<b>1 915 695 817,42</b>	<b>1 808 234 652,11</b>	<b>1 084 736 199,26</b>
<b>Part GR AVENIR EURO MD en EUR</b>					
Actif net		25 979 999,43	102 513,61		
Nombre de titres		250 435,000	740,760		
Valeur liquidative unitaire		103,73	138,38		
+/- values nettes unitaire non distribuées			25,26		
Capitalisation unitaire sur +/- values nettes		-0,75			
Capitalisation unitaire sur résultat		-0,57	-0,78		
<b>Part GROUPAMA AVENIR EURO G en EUR</b>					
Actif net	86 694 066,95	84 533 002,89	77 691 016,17	62 632 603,98	21 217 293,08
Nombre de titres	2 797,0960	2 486,4170	1 709,5450	1 320,4450	485,4970
Valeur liquidative unitaire	30 994,31	33 997,91	45 445,43	47 432,95	43 702,21
+/- values nettes unitaire non distribuées	1 748,06	2 080,35		5 635,63	9 050,87
Capitalisation unitaire sur +/- values nettes			10 359,50		
Distribution unitaire sur résultat	283,77	236,90	64,95	205,22	404,59
Crédit d'impôt unitaire		42,517	26,395	29,371	(*)
<b>Part GROUPAMA AVENIR EURO I en EUR</b>					
Actif net	369 531 458,73	339 136 166,83	355 278 871,30	307 983 558,80	260 445 361,84
Nombre de titres	32 964,001800	27 722,446900	21 866,567800	18 383,459200	17 001,566400
Valeur liquidative unitaire	11 210,15	12 233,26	16 247,58	16 753,29	15 318,90
Capitalisation unitaire sur +/- values nettes	635,36	119,77	2 971,46	2 002,50	1 202,48
Capitalisation unitaire sur résultat	-53,08	-79,04	-154,54	-178,22	-47,45

	28/02/2019	28/02/2020	26/02/2021	28/02/2022	28/02/2023
<b>Part GROUPAMA AVENIR EURO M en EUR</b>					
Actif net	571 943 523,29	925 700 282,28	1 011 462 603,83	886 408 150,95	403 751 420,44
Nombre de titres	1 707 558,947000	2 520 550,080000	2 064 406,416000	1 746 411,512000	866 024,868000
Valeur liquidative unitaire	334,94	367,26	489,95	507,55	466,21
Capitalisation unitaire sur +/- values nettes	18,94	3,57	89,43	60,52	36,51
Capitalisation unitaire sur résultat	0,34	-0,60	-2,77	-2,74	0,57
<b>Part GROUPAMA AVENIR EURO MUH en USD</b>					
Actif net en USD	523 235,28	648 320,06	1 082 119,17	1 671 342,99	329 946,72
Nombre de titres	37,435	41,228	51,700	76,279	15,717
Valeur liquidative unitaire en USD	13 977,16	15 725,23	20 930,73	21 910,91	20 992,98
Capitalisation unitaire sur +/- values nettes en EUR	2 342,01	1 108,01	1 653,27	3 767,58	4 013,19
Capitalisation unitaire sur résultat en EUR	7,15	-32,28	-99,79	-103,04	19,71
<b>Part GROUPAMA AVENIR EURO N en EUR</b>					
Actif net	280 110 589,94	311 498 002,16	422 619 231,38	508 928 992,81	376 444 728,11
Nombre de titres	190 238,078400	194 573,629900	199 471,937900	233 826,290800	189 841,178200
Valeur liquidative unitaire	1 472,42	1 600,92	2 118,69	2 176,52	1 982,94
Capitalisation unitaire sur +/- values nettes	83,57	15,73	388,07	260,63	155,94
Capitalisation unitaire sur résultat	-12,84	-16,29	-26,66	-32,29	-13,02

	28/02/2019	28/02/2020	26/02/2021	28/02/2022	28/02/2023
<b>Part GROUPAMA AVENIR EURO O en EUR</b>					
Actif net	61 125 174,58	57 899 345,78	21 372 152,31	15 910 240,66	5 601 838,83
Nombre de titres	1 858,624000	1 589,496000	435,468000	309,725000	117,530000
Valeur liquidative unitaire	32 887,32	36 426,22	49 078,58	51 368,92	47 663,05
Capitalisation unitaire sur +/- values nettes	1 852,49	351,39	8 920,55	6 095,19	3 714,04
Capitalisation unitaire sur résultat	354,88	309,85	136,02	313,93	510,74
<b>Part GROUPAMA AVENIR EURO R en EUR</b>					
Actif net	20 959 770,71	19 588 034,12	26 277 841,01	24 883 008,17	16 964 361,10
Nombre de titres	44 776,8514	38 201,4357	38 449,7295	35 179,8499	26 136,1080
Valeur liquidative unitaire	468,09	512,75	683,43	707,30	649,07
Capitalisation unitaire sur +/- values nettes	26,47	5,00	124,80	84,39	50,85
Capitalisation unitaire sur résultat		-1,33	-4,41	-4,58	0,21
<b>Part GROUPAMA AVENIR EURO V en EUR</b>					
Actif net	49,68	55,06	74,24	77,70	72,13
Nombre de titres	0,0010	0,0010	0,0010	0,0010	0,0010
Valeur liquidative unitaire	49 680,00	55 060,00	74 240,00	77 700,00	72 130,00
+/- values nettes unitaire non distribuées					5 710,00
Capitalisation unitaire sur +/- values nettes	2 890,00	630,00	14 200,00	9 290,00	
Report à nouveau unitaire sur résultat					820,00
Capitalisation unitaire sur résultat	560,00	480,00	200,00	490,00	

(\*) Le crédit d'impôt unitaire ne sera déterminé qu'à la date de mise en distribution, conformément aux dispositions fiscales en vigueur.



### 3.12. INVENTAIRE DÉTAILLÉ DES INSTRUMENTS FINANCIERS en EUR

Désignation des valeurs	Devise	Qté Nbre ou nominal	Valeur actuelle	% Actif Net
<b>Actions et valeurs assimilées</b>				
<b>Actions et valeurs assimilées négociées sur un marché réglementé ou assimilé</b>				
<b>ALLEMAGNE</b>				
CANCOM SE	EUR	1 16 008	3 849 145,44	0,35
CARL ZEISS MEDITEC AG	EUR	434 139	54 831 755,70	5,05
COMPUGROUP MED.SE NA O.N.	EUR	175 825	7 912 125,00	0,73
CTS EVENTIM AG	EUR	305 046	18 973 861,20	1,75
ECKERT & ZIEGLER STRAHLEN	EUR	196 156	10 563 000,60	0,98
HELLOFRESH AG	EUR	186 986	3 977 192,22	0,37
JUNGHEINRICH AG	EUR	461 659	16 148 831,82	1,49
KONTRON AG	EUR	1 206 623	22 865 505,85	2,11
MENSCH UND MASCHINE SOFTWARE	EUR	152 589	7 247 977,50	0,67
NEMETSCHKE	EUR	229 611	12 325 518,48	1,13
NEW WORK SE	EUR	59 759	9 645 102,60	0,89
SARTORIUS PRIV.	EUR	11 553	4 651 237,80	0,43
SIXT AG	EUR	298 210	38 200 701,00	3,52
<b>TOTAL ALLEMAGNE</b>			<b>211 191 955,21</b>	<b>19,47</b>
<b>BELGIQUE</b>				
MELEXIS	EUR	549 944	56 314 265,60	5,19
<b>TOTAL BELGIQUE</b>			<b>56 314 265,60</b>	<b>5,19</b>
<b>DANEMARK</b>				
AMBU B	DKK	465 641	6 466 063,02	0,60
<b>TOTAL DANEMARK</b>			<b>6 466 063,02</b>	<b>0,60</b>
<b>FINLANDE</b>				
QT GROUP OYJ	EUR	184 202	12 934 664,44	1,19
REVENIO GROUP CORP	EUR	324 232	11 315 696,80	1,04
<b>TOTAL FINLANDE</b>			<b>24 250 361,24</b>	<b>2,23</b>
<b>FRANCE</b>				
ALTEN	EUR	412 309	61 021 732,00	5,63
ESKER SA	EUR	70 071	10 643 784,90	0,98
ID LOGISTICS GROUP	EUR	127 889	38 878 256,00	3,58
IPSOS	EUR	242 493	14 088 843,30	1,30
LECTRA SA	EUR	469 114	16 559 724,20	1,53
ROBERTET	EUR	15 581	14 241 034,00	1,31
SARTORIUS STEDIM BIOTECH	EUR	88 689	27 378 294,30	2,52
SOITEC SA	EUR	308 615	43 576 438,00	4,01
SR TELEPERFORMANCE	EUR	253 411	62 339 106,00	5,75
WAVESTONE	EUR	378 297	18 574 382,70	1,72
<b>TOTAL FRANCE</b>			<b>307 301 595,40</b>	<b>28,33</b>
<b>ITALIE</b>				
AMPLIFON	EUR	1 368 882	37 479 989,16	3,46
BREMBO SPA	EUR	1 309 022	19 530 608,24	1,80
BRUNELLO CUCINELLI SPA	EUR	668 992	53 318 662,40	4,92
DE LONGHI SPA	EUR	169 579	4 002 064,40	0,37
DIASORIN SPA	EUR	123 337	14 078 918,55	1,30

### 3.12. INVENTAIRE DÉTAILLÉ DES INSTRUMENTS FINANCIERS en EUR

Désignation des valeurs	Devise	Qté Nbre ou nominal	Valeur actuelle	% Actif Net
FINCOBANK SPA	EUR	3 267 531	53 424 131,85	4,92
REPLY FRAZION	EUR	419 849	47 778 816,20	4,40
SESA	EUR	136 748	16 696 930,80	1,54
TECHNOGYM	EUR	1 999 282	16 813 961,62	1,55
<b>TOTAL ITALIE</b>			<b>263 124 083,22</b>	<b>24,26</b>
<b>LUXEMBOURG</b>				
EUROFINS SCIENTIFIC	EUR	440 273	29 058 018,00	2,68
STABILUS SE	EUR	295 507	18 912 448,00	1,74
<b>TOTAL LUXEMBOURG</b>			<b>47 970 466,00</b>	<b>4,42</b>
<b>PAYS-BAS</b>				
ASM INTERNATIONAL N.V.	EUR	162 936	52 628 328,00	4,85
BE SEMICONDUCTOR INDUSTRIES	EUR	365 754	26 831 713,44	2,48
<b>TOTAL PAYS-BAS</b>			<b>79 460 041,44</b>	<b>7,33</b>
<b>SUEDE</b>				
MIPS AB	SEK	166 974	7 139 744,53	0,66
<b>TOTAL SUEDE</b>			<b>7 139 744,53</b>	<b>0,66</b>
<b>SUISSE</b>				
INTERROLL HOLDING AG NAMEN	CHF	9 404	27 674 128,48	2,55
TEMENOS AG - REG	CHF	179 891	12 538 707,66	1,15
<b>TOTAL SUISSE</b>			<b>40 212 836,14</b>	<b>3,70</b>
<b>TOTAL Actions et valeurs assimilées négociées sur un marché réglementé ou assimilé</b>			<b>1 043 431 411,80</b>	<b>96,19</b>
<b>TOTAL Actions et valeurs assimilées</b>			<b>1 043 431 411,80</b>	<b>96,19</b>
<b>Organismes de placement collectif</b>				
<b>OPCVM et FIA à vocation générale destinés aux non professionnels et équivalents d'autres pays</b>				
<b>FRANCE</b>				
GROUPAMA MONETAIRE IC	EUR	169,902	36 214 788,00	3,34
<b>TOTAL FRANCE</b>			<b>36 214 788,00</b>	<b>3,34</b>
<b>LUXEMBOURG</b>				
G FUND AVENIR SMALL CAP IC EUR	EUR	999,629	1 009 565,31	0,09
<b>TOTAL LUXEMBOURG</b>			<b>1 009 565,31</b>	<b>0,09</b>
<b>TOTAL OPCVM et FIA à vocation générale destinés aux non professionnels et équivalents d'autres pays</b>			<b>37 224 353,31</b>	<b>3,43</b>
<b>TOTAL Organismes de placement collectif</b>			<b>37 224 353,31</b>	<b>3,43</b>
<b>Créances</b>			<b>33 971 359,32</b>	<b>3,14</b>
<b>Dettes</b>			<b>-33 840 808,52</b>	<b>-3,12</b>
<b>Comptes financiers</b>			<b>3 949 883,35</b>	<b>0,36</b>
<b>Actif net</b>			<b>1 084 736 199,26</b>	<b>100,00</b>

Part GROUPAMA AVENIR EURO V	EUR	0,0010	72 130,00	
Part GROUPAMA AVENIR EURO G	EUR	485,4970	43 702,21	
Part GROUPAMA AVENIR EURO N	EUR	189 841,178200	1 982,94	
Part GROUPAMA AVENIR EURO R	EUR	26 136,1080	649,07	
Part GROUPAMA AVENIR EURO O	EUR	117,530000	47 663,05	
Part GROUPAMA AVENIR EURO I	EUR	17 001,566400	15 318,90	
Part GROUPAMA AVENIR EURO M	EUR	866 024,868000	466,21	
Part GROUPAMA AVENIR EURO MUH	USD	15,717	20 992,98	

## COMPLÉMENT D'INFORMATION RELATIF AU RÉGIME FISCAL DU COUPON

Décomposition du coupon : Part GROUPAMA AVENIR EURO G

	NET GLOBAL	DEVISE	NET UNITAIRE	DEVISE
Revenus soumis à un prélèvement à la source obligatoire non libératoire				
Actions ouvrant droit à abattement et soumis à un prélèvement à la source obligatoire non libératoire	196 427,23	EUR	404,59	EUR
Autres revenus n'ouvrant pas droit à abattement et soumis à un prélèvement à la source obligatoire non libératoire				
Revenus non déclarables et non imposables				
Montant des sommes distribuées sur les plus et moins-values				
TOTAL	196 427,23	EUR	404,59	EUR

## 7. ANNEXE(S)

## GROUPAMA AVENIR EURO - I

### OBJECTIF

Le présent document contient des informations essentielles sur le produit d'investissement. Il ne s'agit pas d'un document à caractère commercial. Ces informations vous sont fournies conformément à une obligation légale, afin de vous aider à comprendre en quoi consiste ce produit et quels risques, coûts, gains et pertes potentiels y sont associés, et de vous aider à le comparer à d'autres produits.

### PRODUIT

Libellé du produit	GROUPAMA AVENIR EURO - I	Autorité compétente	AMF (Autorité des Marchés Financiers)
Code ISIN	FR0000990038	Date de production du document	30 déc. 2022
Devise	EUR (€)		

Concepteur du KID PRIIPS	GROUPAMA ASSET MANAGEMENT
Adresse du concepteur	25 Rue de la Ville-l'Évêque, 75008 Paris
Site internet	<a href="https://www.groupama-am.com/fr/">https://www.groupama-am.com/fr/</a>
Contact	Appeler le 01 44 56 76 76 pour de plus amples informations

### EN QUOI CONSISTE CE PRODUIT

#### OBJECTIF

L'objectif de gestion du produit est, par le biais d'une gestion active de type discrétionnaire, de chercher à obtenir, sur la durée de placement recommandée, une performance supérieure à celle de son indicateur de référence, MSCI EMU Small Cap clôture (dividendes nets réinvestis) après déduction des frais de gestion.

Le produit est un FCP de droit français de type UCITS, classé actions de pays de la zone euro.

Le produit promeut des caractéristiques environnementales et/ou sociales conformément à l'article 8 du Règlement SFDR.

Le portefeuille du produit est composé principalement d'actions, de pays membres de la Zone Euro.

Le produit est exposé au minimum à 75% de son actif net en actions.

Il peut détenir des parts ou actions d'OPC de droit français ou de droit étranger jusqu'à 10% de son actif net.

L'utilisation des instruments dérivés et titres intégrant des dérivés à des fins de couverture et/ou d'exposition est limitée à 20% de l'actif net.

Politique de revenus : Capitalisation

**SOUSCRIPTEURS** : Institutionnels

#### QUELS SONT LES RISQUES ET QU'EST-CE QUE CELA POURRAIT ME RAPPORTER

Indicateur de risque :



L'indicateur de risque part de l'hypothèse que vous conserviez le produit sur une période supérieure à 5 ans.

L'indicateur synthétique de risque permet d'apprécier le niveau de risque de ce produit par rapport à d'autres. Il indique la probabilité que ce produit enregistre des pertes en cas de mouvements sur les marchés. Les pertes potentielles liées aux futurs résultats du produit se situent à un niveau entre moyen et élevé.

Ce produit ne prévoyant pas de protection contre les aléas de marché, vous pourriez perdre tout ou partie de votre investissement.

## SCENARIOS DE PERFORMANCE

Pour un investissement de 10 000 € :

		1 an	Supérieure à 5 ans
Scénario de tensions	Ce que vous pourriez récupérer après déduction des coûts	2 099,87 €	1 647,86 €
	Rendement annuel moyen	-79,00 %	-30,28 %
Scénario défavorable	Ce que vous pourriez récupérer après déduction des coûts	8 182,09 €	9 924,36 €
	Rendement annuel moyen	-18,18 %	-0,15 %
Scénario modéré	Ce que vous pourriez récupérer après déduction des coûts	11 873,9 €	21 577,55 €
	Rendement annuel moyen	18,74 %	16,63 %
Scénario favorable	Ce que vous pourriez récupérer après déduction des coûts	15 357,38 €	30 893,98 €
	Rendement annuel moyen	53,57 %	25,31 %

Ce tableau montre les sommes que vous pourriez obtenir sur une période supérieure à 5 ans en fonction de différents scénarios, en supposant que vous investissiez 10 000 €. Les différents scénarios montrent comment votre investissement pourrait se comporter. Vous pourrez les comparer avec d'autres produits. Les scénarios présentés sont une estimation de performances futures à partir de données disponibles de produits comparables. Ils ne constituent pas un indicateur exact. Ce que vous obtiendrez de ce produit dépend des performances futures du marché. L'évolution future du marché est incertaine et ne peut être prédite avec précision. Le scénario de tensions montre ce que vous pourriez récupérer en cas de conditions de marché extrêmes.

Les chiffres indiqués incluent tous les coûts du produit lui-même, et incluent également les frais maximums que votre distributeur pourrait vous réclamer. Les chiffres ne tiennent pas compte de votre situation fiscale personnelle, qui peut également affecter le montant que vous récupérez. Les scénarios défavorable, modéré et favorable présentés sont des illustrations utilisant les pires, moyennes et meilleures performances du produit au cours des 10 dernières années.

Le scénario défavorable est produit pour un investissement entre 2021 et 2022.

Le scénario favorable est produit pour un investissement entre 2013 et 2018.

Le scénario modéré est produit pour un investissement entre 2016 et 2021.

### QUE SE PASSE T'IL SI GROUPAMA AM N'EST PAS EN MESURE D'EFFECTUER LES VERSEMENTS ?

Les actifs étant conservés sur des comptes ségrégués chez le dépositaire, ces actifs ne seront pas affectés en cas de difficulté de la Société de Gestion. Toutefois en cas de défaut du dépositaire, l'investisseur pourrait perdre tout ou partie de son investissement dans l'OPC.

### QUE VA ME COUTER CET INVESTISSEMENT ?

Il se peut que la personne qui vous vend ce produit ou qui vous fournit des conseils à son sujet vous demande de payer des coûts supplémentaires. Si c'est le cas, cette personne vous informera au sujet de ces coûts et vous montrera l'incidence de l'ensemble des coûts sur votre investissement au fil du temps.

Ces tableaux présentent les montants prélevés sur votre investissement afin de couvrir les différents types de coûts. Ces montants dépendent du montant que vous investissez, du temps pendant lequel vous détenez le produit et du rendement du produit. Les montants indiqués ici sont des illustrations basées sur un exemple de montant d'investissement et potentiellement de différentes périodes d'investissement possibles.

### COÛTS AU FIL DU TEMPS

La réduction du rendement (RIY) montre l'incidence des coûts totaux que vous payez sur le rendement que vous pourriez obtenir de votre investissement. Les coûts totaux incluent les coûts ponctuels, récurrents et accessoires. Les montants indiqués ne tiennent pas compte des coûts liés au package ou au contrat d'assurance éventuellement associé au fonds. Les chiffres présentés supposent que vous investissiez le montant indiqué dans le tableau ci-dessous. Ces chiffres sont des estimations et peuvent changer à l'avenir.

Ce tableau montre dans quelle mesure les coûts réduisent annuellement votre rendement au cours de la période de détention.

Pour un investissement de 10 000 € :

	1 an	Supérieure à 5 ans
Coûts totaux	460,34 €	422,58 €
Réduction annuelle du rendement (RIY)	4,65 %	2,64 %

## COMPOSITION DES COÛTS

Le tableau ci-dessous indique l'incidence annuelle des différents types de coûts sur le rendement que vous pourriez obtenir de votre investissement à la fin de la période d'investissement recommandée et la signification des différentes catégories de coûts.

			Si vous sortez après 1 an	
Coûts ponctuels	Coûts d'entrée	3,00 % du montant que vous payez au moment de l'entrée dans l'investissement. Il s'agit du pourcentage maximal que l'investisseur pourrait payer.	300 €	Nous ne facturons pas de coût d'entrée pour ce produit, mais la personne qui vous vend le produit peut le faire.
	Coûts de sortie	0,00 % de votre investissement avant qu'il ne vous soit payé.	0 €	Nous ne facturons pas de coût de sortie pour ce produit.
Coûts récurrents	Autres coûts récurrents	1,57 % de la valeur de votre investissement par an.	157,2 €	L'incidence des coûts que nous prélevons chaque année pour gérer vos investissements.
	Coûts de transaction sur le portefeuille	0,08 % de la valeur de votre investissement par an. Cette estimation se base sur les coûts réels au cours de l'année précédente.	8,1 €	L'incidence des coûts encourus lorsque nous achetons et vendons les investissements sous-jacents au produit. Le montant réel varie en fonction de la volumétrie des transactions effectuées dans le produit.
Coûts accessoires	Commission liée aux résultats	Aucune commission liée aux résultats n'existe pour ce produit.	0 €	L'estimation affichée est basée sur la moyenne des commissions perçues au cours des 5 dernières années.

## COMBIEN DE TEMPS DOIS-JE LE CONSERVER ET PUIS-JE RETIRER DE L'ARGENT DE FACON ANTICIPEE ?

La période de détention recommandée pour ce fonds est définie en fonction de la (les) classe(s) d'actifs sur le(s)quelle(s) il est investi, de la nature du risque inhérent à l'investissement et de la maturité des titres détenus s'il y a lieu. Cette période de détention doit être cohérente avec votre horizon de placement. Vous pouvez néanmoins retirer votre argent de façon anticipée sans pénalités.

Période de détention recommandée

Supérieure à 5 ans

## COMMENT PUIS-JE FORMULER UNE RECLAMATION ?

Pour toute réclamation concernant ce produit de Groupama Asset Management, vous pouvez adresser celle-ci :

- Par mail : [reclamationassetmanagement@groupama-am.fr](mailto:reclamationassetmanagement@groupama-am.fr)

- Par courrier : Groupama asset management, Direction du développement - Réclamation Client, 25 rue de la ville l'Evêque, 75008.

## AUTRES INFORMATIONS PERTINENTES

Le dernier document d'informations clés et le rapport annuel à jour sont disponibles sur le site internet <https://produits.groupama-am.com/fre/FR0000990038/publication>. Les autres risques et informations peuvent être obtenus gratuitement sur demande auprès du Service Clients à l'adresse mail [serviceclient@groupama-am.fr](mailto:serviceclient@groupama-am.fr).

Les performances passées mises à jour de chaque clôture comptable ainsi que les scénarii de performance mensuels sont disponibles sur le site <https://produits.groupama-am.com/fre/FR0000990038/publication>.

## GROUPAMA AVENIR EURO - MC

### OBJECTIF

Le présent document contient des informations essentielles sur le produit d'investissement. Il ne s'agit pas d'un document à caractère commercial. Ces informations vous sont fournies conformément à une obligation légale, afin de vous aider à comprendre en quoi consiste ce produit et quels risques, coûts, gains et pertes potentiels y sont associés, et de vous aider à le comparer à d'autres produits.

### PRODUIT

Libellé du produit	GROUPAMA AVENIR EURO - MC	Autorité compétente	AMF (Autorité des Marchés Financiers)
Code ISIN	FR0010589325	Date de production du document	30 déc. 2022
Devise	EUR (€)		

Concepteur du KID PRIIPS	GROUPAMA ASSET MANAGEMENT
Adresse du concepteur	25 Rue de la Ville-l'Évêque, 75008 Paris
Site internet	<a href="https://www.groupama-am.com/fr/">https://www.groupama-am.com/fr/</a>
Contact	Appeler le 01 44 56 76 76 pour de plus amples informations

### EN QUOI CONSISTE CE PRODUIT

#### OBJECTIF

L'objectif de gestion du produit est, par le biais d'une gestion active de type discrétionnaire, de chercher à obtenir, sur la durée de placement recommandée, une performance supérieure à celle de son indicateur de référence, MSCI EMU Small Cap clôture (dividendes nets réinvestis) après déduction des frais de gestion.

Le produit est un FCP de droit français de type UCITS, classé actions de pays de la zone euro.

Le produit promeut des caractéristiques environnementales et/ou sociales conformément à l'article 8 du Règlement SFDR.

Le portefeuille du produit est composé principalement d'actions, de pays membres de la Zone Euro.

Le produit est exposé au minimum à 75% de son actif net en actions.

Il peut détenir des parts ou actions d'OPC de droit français ou de droit étranger jusqu'à 10% de son actif net.

L'utilisation des instruments dérivés et titres intégrant des dérivés à des fins de couverture et/ou d'exposition est limitée à 20% de l'actif net.

Politique de revenus : Capitalisation

**SOUSCRIPTEURS** : Institutionnels

#### QUELS SONT LES RISQUES ET QU'EST-CE QUE CELA POURRAIT ME RAPPORTER

Indicateur de risque :



L'indicateur de risque part de l'hypothèse que vous conserviez le produit sur une période supérieure à 5 ans.

L'indicateur synthétique de risque permet d'apprécier le niveau de risque de ce produit par rapport à d'autres. Il indique la probabilité que ce produit enregistre des pertes en cas de mouvements sur les marchés. Les pertes potentielles liées aux futurs résultats du produit se situent à un niveau entre moyen et élevé.

Ce produit ne prévoyant pas de protection contre les aléas de marché, vous pourriez perdre tout ou partie de votre investissement.



## SCENARIOS DE PERFORMANCE

Pour un investissement de 10 000 € :

		1 an	Supérieure à 5 ans
Scénario de tensions	Ce que vous pourriez récupérer après déduction des coûts	2 100,33 €	1 648,3 €
	Rendement annuel moyen	-79,00 %	-30,27 %
Scénario défavorable	Ce que vous pourriez récupérer après déduction des coûts	8 221,49 €	9 975,49 €
	Rendement annuel moyen	-17,79 %	-0,05 %
Scénario modéré	Ce que vous pourriez récupérer après déduction des coûts	11 930,3 €	22 088,18 €
	Rendement annuel moyen	19,30 %	17,17 %
Scénario favorable	Ce que vous pourriez récupérer après déduction des coûts	15 429,91 €	31 622,06 €
	Rendement annuel moyen	54,30 %	25,89 %

Ce tableau montre les sommes que vous pourriez obtenir sur une période supérieure à 5 ans en fonction de différents scénarios, en supposant que vous investissiez 10 000 €. Les différents scénarios montrent comment votre investissement pourrait se comporter. Vous pourrez les comparer avec d'autres produits. Les scénarios présentés sont une estimation de performances futures à partir de données disponibles de produits comparables. Ils ne constituent pas un indicateur exact. Ce que vous obtiendrez de ce produit dépend des performances futures du marché. L'évolution future du marché est incertaine et ne peut être prédite avec précision. Le scénario de tensions montre ce que vous pourriez récupérer en cas de conditions de marché extrêmes.

Les chiffres indiqués incluent tous les coûts du produit lui-même, et incluent également les frais maximums que votre distributeur pourrait vous réclamer. Les chiffres ne tiennent pas compte de votre situation fiscale personnelle, qui peut également affecter le montant que vous récupérez. Les scénarios défavorable, modéré et favorable présentés sont des illustrations utilisant les pires, moyennes et meilleures performances du produit au cours des 10 dernières années.

Le scénario défavorable est produit pour un investissement entre 2021 et 2022.

Le scénario favorable est produit pour un investissement entre 2013 et 2018.

Le scénario modéré est produit pour un investissement entre 2016 et 2021.

### QUE SE PASSE T'IL SI GROUPAMA AM N'EST PAS EN MESURE D'EFFECTUER LES VERSEMENTS ?

Les actifs étant conservés sur des comptes ségrégués chez le dépositaire, ces actifs ne seront pas affectés en cas de difficulté de la Société de Gestion. Toutefois en cas de défaut du dépositaire, l'investisseur pourrait perdre tout ou partie de son investissement dans l'OPC.

### QUE VA ME COUTER CET INVESTISSEMENT ?

Il se peut que la personne qui vous vend ce produit ou qui vous fournit des conseils à son sujet vous demande de payer des coûts supplémentaires. Si c'est le cas, cette personne vous informera au sujet de ces coûts et vous montrera l'incidence de l'ensemble des coûts sur votre investissement au fil du temps.

Ces tableaux présentent les montants prélevés sur votre investissement afin de couvrir les différents types de coûts. Ces montants dépendent du montant que vous investissez, du temps pendant lequel vous détenez le produit et du rendement du produit. Les montants indiqués ici sont des illustrations basées sur un exemple de montant d'investissement et potentiellement de différentes périodes d'investissement possibles.

### COÛTS AU FIL DU TEMPS

La réduction du rendement (RIY) montre l'incidence des coûts totaux que vous payez sur le rendement que vous pourriez obtenir de votre investissement. Les coûts totaux incluent les coûts ponctuels, récurrents et accessoires. Les montants indiqués ne tiennent pas compte des coûts liés au package ou au contrat d'assurance éventuellement associé au fonds. Les chiffres présentés supposent que vous investissiez le montant indiqué dans le tableau ci-dessous. Ces chiffres sont des estimations et peuvent changer à l'avenir.

Ce tableau montre dans quelle mesure les coûts réduisent annuellement votre rendement au cours de la période de détention.

Pour un investissement de 10 000 € :

	1 an	Supérieure à 5 ans
Coûts totaux	415,53 €	324,88 €
Réduction annuelle du rendement (RIY)	4,19 %	2,11 %

## COMPOSITION DES COÛTS

Le tableau ci-dessous indique l'incidence annuelle des différents types de coûts sur le rendement que vous pourriez obtenir de votre investissement à la fin de la période d'investissement recommandée et la signification des différentes catégories de coûts.

			Si vous sortez après 1 an	
Coûts ponctuels	Coûts d'entrée	3,00 % du montant que vous payez au moment de l'entrée dans l'investissement. Il s'agit du pourcentage maximal que l'investisseur pourrait payer.	300 €	Nous ne facturons pas de coût d'entrée pour ce produit, mais la personne qui vous vend le produit peut le faire.
	Coûts de sortie	0,00 % de votre investissement avant qu'il ne vous soit payé.	0 €	Nous ne facturons pas de coût de sortie pour ce produit.
Coûts récurrents	Autres coûts récurrents	1,11 % de la valeur de votre investissement par an.	111 €	L'incidence des coûts que nous prélevons chaque année pour gérer vos investissements.
	Coûts de transaction sur le portefeuille	0,08 % de la valeur de votre investissement par an. Cette estimation se base sur les coûts réels au cours de l'année précédente.	8,1 €	L'incidence des coûts encourus lorsque nous achetons et vendons les investissements sous-jacents au produit. Le montant réel varie en fonction de la volumétrie des transactions effectuées dans le produit.
Coûts accessoires	Commission liée aux résultats	Aucune commission liée aux résultats n'existe pour ce produit.	0 €	L'estimation affichée est basée sur la moyenne des commissions perçues au cours des 5 dernières années.

## COMBIEN DE TEMPS DOIS-JE LE CONSERVER ET PUIS-JE RETIRER DE L'ARGENT DE FACON ANTICIPEE ?

La période de détention recommandée pour ce fonds est définie en fonction de la (les) classe(s) d'actifs sur le(s)quelle(s) il est investi, de la nature du risque inhérent à l'investissement et de la maturité des titres détenus s'il y a lieu. Cette période de détention doit être cohérente avec votre horizon de placement. Vous pouvez néanmoins retirer votre argent de façon anticipée sans pénalités.

Période de détention recommandée

Supérieure à 5 ans

## COMMENT PUIS-JE FORMULER UNE RECLAMATION ?

Pour toute réclamation concernant ce produit de Groupama Asset Management, vous pouvez adresser celle-ci :

- Par mail : [reclamationassetmanagement@groupama-am.fr](mailto:reclamationassetmanagement@groupama-am.fr)

- Par courrier : Groupama asset management, Direction du développement - Réclamation Client, 25 rue de la ville l'Evêque, 75008.

## AUTRES INFORMATIONS PERTINENTES

Le dernier document d'informations clés et le rapport annuel à jour sont disponibles sur le site internet <https://produits.groupama-am.com/fre/FR0010589325/publication>. Les autres risques et informations peuvent être obtenus gratuitement sur demande auprès du Service Clients à l'adresse mail [serviceclient@groupama-am.fr](mailto:serviceclient@groupama-am.fr).

Les performances passées mises à jour de chaque clôture comptable ainsi que les scénarii de performance mensuels sont disponibles sur le site <https://produits.groupama-am.com/fre/FR0010589325/publication>.

## GROUPAMA AVENIR EURO - MSH

### OBJECTIF

Le présent document contient des informations essentielles sur le produit d'investissement. Il ne s'agit pas d'un document à caractère commercial. Ces informations vous sont fournies conformément à une obligation légale, afin de vous aider à comprendre en quoi consiste ce produit et quels risques, coûts, gains et pertes potentiels y sont associés, et de vous aider à le comparer à d'autres produits.

### PRODUIT

Libellé du produit	GROUPAMA AVENIR EURO - MSH	Autorité compétente	AMF (Autorité des Marchés Financiers)
Code ISIN	FR0013122249	Date de production du document	30 déc. 2022
Devise	CHF (SF)		

Concepteur du KID PRIIPS	GROUPAMA ASSET MANAGEMENT
Adresse du concepteur	25 Rue de la Ville-l'Évêque, 75008 Paris
Site internet	<a href="https://www.groupama-am.com/fr/">https://www.groupama-am.com/fr/</a>
Contact	Appeler le 01 44 56 76 76 pour de plus amples informations

### EN QUOI CONSISTE CE PRODUIT

#### OBJECTIF

L'objectif de gestion du produit est, par le biais d'une gestion active de type discrétionnaire, de chercher à obtenir, sur la durée de placement recommandée, une performance supérieure à celle de son indicateur de référence, MSCI EMU Small Cap clôture (dividendes nets réinvestis) après déduction des frais de gestion.

Le produit est un FCP de droit français de type UCITS, classé actions de pays de la zone euro.

Le produit promeut des caractéristiques environnementales et/ou sociales conformément à l'article 8 du Règlement SFDR.

Le portefeuille du produit est composé principalement d'actions, de pays membres de la Zone Euro.

Le produit est exposé au minimum à 75% de son actif net en actions.

Il peut détenir des parts ou actions d'OPC de droit français ou de droit étranger jusqu'à 10% de son actif net.

L'utilisation des instruments dérivés et titres intégrant des dérivés à des fins de couverture et/ou d'exposition est limitée à 20% de l'actif net.

Politique de revenus : Capitalisation

**SOUSCRIPTEURS** : Institutionnels

#### QUELS SONT LES RISQUES ET QU'EST-CE QUE CELA POURRAIT ME RAPPORTER

Indicateur de risque :



L'indicateur de risque part de l'hypothèse que vous conserviez le produit sur une période supérieure à 5 ans.

L'indicateur synthétique de risque permet d'apprécier le niveau de risque de ce produit par rapport à d'autres. Il indique la probabilité que ce produit enregistre des pertes en cas de mouvements sur les marchés. Les pertes potentielles liées aux futurs résultats du produit se situent à un niveau entre moyen et élevé.

Ce produit ne prévoyant pas de protection contre les aléas de marché, vous pourriez perdre tout ou partie de votre investissement.

## SCENARIOS DE PERFORMANCE

Pour un investissement de 10 000 SF :

		1 an	Supérieure à 5 ans
Scénario de tensions	Ce que vous pourriez récupérer après déduction des coûts	2 100,33 SF	1 648,3 SF
	Rendement annuel moyen	-79,00 %	-30,27 %
Scénario défavorable	Ce que vous pourriez récupérer après déduction des coûts	8 221,49 SF	9 975,49 SF
	Rendement annuel moyen	-17,79 %	-0,05 %
Scénario modéré	Ce que vous pourriez récupérer après déduction des coûts	11 930,3 SF	22 088,18 SF
	Rendement annuel moyen	19,30 %	17,17 %
Scénario favorable	Ce que vous pourriez récupérer après déduction des coûts	15 429,91 SF	31 622,06 SF
	Rendement annuel moyen	54,30 %	25,89 %

Ce tableau montre les sommes que vous pourriez obtenir sur une période supérieure à 5 ans en fonction de différents scénarios, en supposant que vous investissiez 10 000 SF. Les différents scénarios montrent comment votre investissement pourrait se comporter. Vous pourrez les comparer avec d'autres produits. Les scénarios présentés sont une estimation de performances futures à partir de données disponibles de produits comparables. Ils ne constituent pas un indicateur exact. Ce que vous obtiendrez de ce produit dépend des performances futures du marché. L'évolution future du marché est incertaine et ne peut être prédite avec précision. Le scénario de tensions montre ce que vous pourriez récupérer en cas de conditions de marché extrêmes.

Les chiffres indiqués incluent tous les coûts du produit lui-même, et incluent également les frais maximums que votre distributeur pourrait vous réclamer. Les chiffres ne tiennent pas compte de votre situation fiscale personnelle, qui peut également affecter le montant que vous récupérez. Les scénarios défavorable, modéré et favorable présentés sont des illustrations utilisant les pires, moyennes et meilleures performances du produit / d'un indice de référence approprié au cours des 10 dernières années.

Le scénario défavorable est produit pour un investissement entre 2021 et 2022.

Le scénario favorable est produit pour un investissement entre 2013 et 2018.

Le scénario modéré est produit pour un investissement entre 2016 et 2021.

### QUE SE PASSE T'IL SI GROUPAMA AM N'EST PAS EN MESURE D'EFFECTUER LES VERSEMENTS ?

Les actifs étant conservés sur des comptes ségrégués chez le dépositaire, ces actifs ne seront pas affectés en cas de difficulté de la Société de Gestion. Toutefois en cas de défaut du dépositaire, l'investisseur pourrait perdre tout ou partie de son investissement dans l'OPC.

### QUE VA ME COUTER CET INVESTISSEMENT ?

Il se peut que la personne qui vous vend ce produit ou qui vous fournit des conseils à son sujet vous demande de payer des coûts supplémentaires. Si c'est le cas, cette personne vous informera au sujet de ces coûts et vous montrera l'incidence de l'ensemble des coûts sur votre investissement au fil du temps.

Ces tableaux présentent les montants prélevés sur votre investissement afin de couvrir les différents types de coûts. Ces montants dépendent du montant que vous investissez, du temps pendant lequel vous détenez le produit et du rendement du produit. Les montants indiqués ici sont des illustrations basées sur un exemple de montant d'investissement et potentiellement de différentes périodes d'investissement possibles.

### COÛTS AU FIL DU TEMPS

La réduction du rendement (RIY) montre l'incidence des coûts totaux que vous payez sur le rendement que vous pourriez obtenir de votre investissement. Les coûts totaux incluent les coûts ponctuels, récurrents et accessoires. Les montants indiqués ne tiennent pas compte des coûts liés au package ou au contrat d'assurance éventuellement associé au fonds. Les chiffres présentés supposent que vous investissiez le montant indiqué dans le tableau ci-dessous. Ces chiffres sont des estimations et peuvent changer à l'avenir.

Ce tableau montre dans quelle mesure les coûts réduisent annuellement votre rendement au cours de la période de détention.

Pour un investissement de 10 000 SF :

	1 an	Supérieure à 5 ans
Coûts totaux	415,53 SF	324,88 SF
Réduction annuelle du rendement (RIY)	4,19 %	2,11 %

## COMPOSITION DES COÛTS

Le tableau ci-dessous indique l'incidence annuelle des différents types de coûts sur le rendement que vous pourriez obtenir de votre investissement à la fin de la période d'investissement recommandée et la signification des différentes catégories de coûts.

			Si vous sortez après 1 an	
Coûts ponctuels	Coûts d'entrée	3,00 % du montant que vous payez au moment de l'entrée dans l'investissement. Il s'agit du pourcentage maximal que l'investisseur pourrait payer.	300 SF	Nous ne facturons pas de coût d'entrée pour ce produit, mais la personne qui vous vend le produit peut le faire.
	Coûts de sortie	0,00 % de votre investissement avant qu'il ne vous soit payé.	0 SF	Nous ne facturons pas de coût de sortie pour ce produit.
Coûts récurrents	Autres coûts récurrents	1,11 % de la valeur de votre investissement par an.	111 SF	L'incidence des coûts que nous prélevons chaque année pour gérer vos investissements.
	Coûts de transaction sur le portefeuille	0,08 % de la valeur de votre investissement par an. Cette estimation se base sur les coûts réels au cours de l'année précédente.	8,1 SF	L'incidence des coûts encourus lorsque nous achetons et vendons les investissements sous-jacents au produit. Le montant réel varie en fonction de la volumétrie des transactions effectuées dans le produit.
Coûts accessoires	Commission liée aux résultats	Aucune commission liée aux résultats n'existe pour ce produit.	0 SF	L'estimation affichée est basée sur la moyenne des commissions perçues au cours des 5 dernières années.

## COMBIEN DE TEMPS DOIS-JE LE CONSERVER ET PUIS-JE RETIRER DE L'ARGENT DE FACON ANTICIPEE ?

La période de détention recommandée pour ce fonds est définie en fonction de la (les) classe(s) d'actifs sur le(s)quelle(s) il est investi, de la nature du risque inhérent à l'investissement et de la maturité des titres détenus s'il y a lieu. Cette période de détention doit être cohérente avec votre horizon de placement. Vous pouvez néanmoins retirer votre argent de façon anticipée sans pénalités.

Période de détention recommandée

Supérieure à 5 ans

## COMMENT PUIS-JE FORMULER UNE RECLAMATION ?

Pour toute réclamation concernant ce produit de Groupama Asset Management, vous pouvez adresser celle-ci :

- Par mail : [reclamationassetmanagement@groupama-am.fr](mailto:reclamationassetmanagement@groupama-am.fr)

- Par courrier : Groupama asset management, Direction du développement - Réclamation Client, 25 rue de la ville l'Evêque, 75008.

## AUTRES INFORMATIONS PERTINENTES

Le dernier document d'informations clés et le rapport annuel à jour sont disponibles sur le site internet <https://produits.groupama-am.com/fre/FR0013122249/publication>. Les autres risques et informations peuvent être obtenus gratuitement sur demande auprès du Service Clients à l'adresse mail [serviceclient@groupama-am.fr](mailto:serviceclient@groupama-am.fr).

Les performances passées mises à jour de chaque clôture comptable ainsi que les scénarii de performance mensuels sont disponibles sur le site <https://produits.groupama-am.com/fre/FR0013122249/publication>.

## GROUPAMA AVENIR EURO - MU

### OBJECTIF

Le présent document contient des informations essentielles sur le produit d'investissement. Il ne s'agit pas d'un document à caractère commercial. Ces informations vous sont fournies conformément à une obligation légale, afin de vous aider à comprendre en quoi consiste ce produit et quels risques, coûts, gains et pertes potentiels y sont associés, et de vous aider à le comparer à d'autres produits.

### PRODUIT

Libellé du produit	GROUPAMA AVENIR EURO - MU	Autorité compétente	AMF (Autorité des Marchés Financiers)
Code ISIN	FR0012270247	Date de production du document	30 déc. 2022
Devise	USD (\$)		

Concepteur du KID PRIIPS	GROUPAMA ASSET MANAGEMENT
Adresse du concepteur	25 Rue de la Ville-l'Évêque, 75008 Paris
Site internet	<a href="https://www.groupama-am.com/fr/">https://www.groupama-am.com/fr/</a>
Contact	Appeler le 01 44 56 76 76 pour de plus amples informations

### EN QUOI CONSISTE CE PRODUIT

#### OBJECTIF

L'objectif de gestion du produit est, par le biais d'une gestion active de type discrétionnaire, de chercher à obtenir, sur la durée de placement recommandée, une performance supérieure à celle de son indicateur de référence, MSCI EMU Small Cap clôture (dividendes nets réinvestis) après déduction des frais de gestion.

Le produit est un FCP de droit français de type UCITS, classé actions de pays de la zone euro.

Le produit promeut des caractéristiques environnementales et/ou sociales conformément à l'article 8 du Règlement SFDR.

Le portefeuille du produit est composé principalement d'actions, de pays membres de la Zone Euro.

Le produit est exposé au minimum à 75% de son actif net en actions.

Il peut détenir des parts ou actions d'OPC de droit français ou de droit étranger jusqu'à 10% de son actif net.

L'utilisation des instruments dérivés et titres intégrant des dérivés à des fins de couverture et/ou d'exposition est limitée à 20% de l'actif net.

Politique de revenus : Capitalisation

**SOUSCRIPTEURS** : Institutionnels

#### QUELS SONT LES RISQUES ET QU'EST-CE QUE CELA POURRAIT ME RAPPORTER

Indicateur de risque :



L'indicateur de risque part de l'hypothèse que vous conserviez le produit sur une période supérieure à 5 ans.

L'indicateur synthétique de risque permet d'apprécier le niveau de risque de ce produit par rapport à d'autres. Il indique la probabilité que ce produit enregistre des pertes en cas de mouvements sur les marchés. Les pertes potentielles liées aux futurs résultats du produit se situent à un niveau moyen.

Ce produit ne prévoyant pas de protection contre les aléas de marché, vous pourriez perdre tout ou partie de votre investissement.

## SCENARIOS DE PERFORMANCE

Pour un investissement de 10 000 \$ :

		1 an	Supérieure à 5 ans
Scénario de tensions	Ce que vous pourriez récupérer après déduction des coûts	1 445,98 \$	1 164,26 \$
	Rendement annuel moyen	-85,54 %	-34,96 %
Scénario défavorable	Ce que vous pourriez récupérer après déduction des coûts	7 781,59 \$	9 143,19 \$
	Rendement annuel moyen	-22,18 %	-1,78 %
Scénario modéré	Ce que vous pourriez récupérer après déduction des coûts	11 018,85 \$	15 646,26 \$
	Rendement annuel moyen	10,19 %	9,37 %
Scénario favorable	Ce que vous pourriez récupérer après déduction des coûts	16 046,11 \$	23 209,14 \$
	Rendement annuel moyen	60,46 %	18,34 %

Ce tableau montre les sommes que vous pourriez obtenir sur une période supérieure à 5 ans en fonction de différents scénarios, en supposant que vous investissiez 10 000 \$. Les différents scénarios montrent comment votre investissement pourrait se comporter. Vous pourrez les comparer avec d'autres produits. Les scénarios présentés sont une estimation de performances futures à partir de données disponibles de produits comparables. Ils ne constituent pas un indicateur exact. Ce que vous obtiendrez de ce produit dépend des performances futures du marché. L'évolution future du marché est incertaine et ne peut être prédite avec précision. Le scénario de tensions montre ce que vous pourriez récupérer en cas de conditions de marché extrêmes.

Les chiffres indiqués incluent tous les coûts du produit lui-même, et incluent également les frais maximums que votre distributeur pourrait vous réclamer. Les chiffres ne tiennent pas compte de votre situation fiscale personnelle, qui peut également affecter le montant que vous récupérez. Les scénarios défavorable, modéré et favorable présentés sont des illustrations utilisant les pires, moyennes et meilleures performances du produit / d'un indice de référence approprié au cours des 10 dernières années.

Le scénario défavorable est produit pour un investissement entre 2021 et 2022.

Le scénario favorable est produit pour un investissement entre 2012 et 2017.

Le scénario modéré est produit pour un investissement entre 2015 et 2020.

## QUE SE PASSE T'IL SI GROUPAMA AM N'EST PAS EN MESURE D'EFFECTUER LES VERSEMENTS ?

Les actifs étant conservés sur des comptes ségrégués chez le dépositaire, ces actifs ne seront pas affectés en cas de difficulté de la Société de Gestion. Toutefois en cas de défaut du dépositaire, l'investisseur pourrait perdre tout ou partie de son investissement dans l'OPC.

## QUE VA ME COUTER CET INVESTISSEMENT ?

Il se peut que la personne qui vous vend ce produit ou qui vous fournit des conseils à son sujet vous demande de payer des coûts supplémentaires. Si c'est le cas, cette personne vous informera au sujet de ces coûts et vous montrera l'incidence de l'ensemble des coûts sur votre investissement au fil du temps.

Ces tableaux présentent les montants prélevés sur votre investissement afin de couvrir les différents types de coûts. Ces montants dépendent du montant que vous investissez, du temps pendant lequel vous détenez le produit et du rendement du produit. Les montants indiqués ici sont des illustrations basées sur un exemple de montant d'investissement et potentiellement de différentes périodes d'investissement possibles.

## COÛTS AU FIL DU TEMPS

La réduction du rendement (RIY) montre l'incidence des coûts totaux que vous payez sur le rendement que vous pourriez obtenir de votre investissement. Les coûts totaux incluent les coûts ponctuels, récurrents et accessoires. Les montants indiqués ne tiennent pas compte des coûts liés au package ou au contrat d'assurance éventuellement associé au fonds. Les chiffres présentés supposent que vous investissiez le montant indiqué dans le tableau ci-dessous. Ces chiffres sont des estimations et peuvent changer à l'avenir.

Ce tableau montre dans quelle mesure les coûts réduisent annuellement votre rendement au cours de la période de détention.

Pour un investissement de 10 000 \$ :

	1 an	Supérieure à 5 ans
Coûts totaux	415,53 \$	248,66 \$
Réduction annuelle du rendement (RIY)	4,19 %	1,97 %

## COMPOSITION DES COÛTS

Le tableau ci-dessous indique l'incidence annuelle des différents types de coûts sur le rendement que vous pourriez obtenir de votre investissement à la fin de la période d'investissement recommandée et la signification des différentes catégories de coûts.

			Si vous sortez après 1 an	
Coûts ponctuels	Coûts d'entrée	3,00 % du montant que vous payez au moment de l'entrée dans l'investissement. Il s'agit du pourcentage maximal que l'investisseur pourrait payer.	300 \$	Nous ne facturons pas de coût d'entrée pour ce produit, mais la personne qui vous vend le produit peut le faire.
	Coûts de sortie	0,00 % de votre investissement avant qu'il ne vous soit payé.	0 \$	Nous ne facturons pas de coût de sortie pour ce produit.
Coûts récurrents	Autres coûts récurrents	1,11 % de la valeur de votre investissement par an.	111 \$	L'incidence des coûts que nous prélevons chaque année pour gérer vos investissements.
	Coûts de transaction sur le portefeuille	0,08 % de la valeur de votre investissement par an. Cette estimation se base sur les coûts réels au cours de l'année précédente.	8,1 \$	L'incidence des coûts encourus lorsque nous achetons et vendons les investissements sous-jacents au produit. Le montant réel varie en fonction de la volumétrie des transactions effectuées dans le produit.
Coûts accessoires	Commission liée aux résultats	Aucune commission liée aux résultats n'existe pour ce produit.	0 \$	L'estimation affichée est basée sur la moyenne des commissions perçues au cours des 5 dernières années.

## COMBIEN DE TEMPS DOIS-JE LE CONSERVER ET PUIS-JE RETIRER DE L'ARGENT DE FACON ANTICIPEE ?

La période de détention recommandée pour ce fonds est définie en fonction de la (les) classe(s) d'actifs sur le(s)quelle(s) il est investi, de la nature du risque inhérent à l'investissement et de la maturité des titres détenus s'il y a lieu. Cette période de détention doit être cohérente avec votre horizon de placement. Vous pouvez néanmoins retirer votre argent de façon anticipée sans pénalités.

Période de détention recommandée	Supérieure à 5 ans
----------------------------------	--------------------

## COMMENT PUIS-JE FORMULER UNE RECLAMATION ?

Pour toute réclamation concernant ce produit de Groupama Asset Management, vous pouvez adresser celle-ci :

- Par mail : [reclamationassetmanagement@groupama-am.fr](mailto:reclamationassetmanagement@groupama-am.fr)

- Par courrier : Groupama asset management, Direction du développement - Réclamation Client, 25 rue de la ville l'Evêque, 75008.

## AUTRES INFORMATIONS PERTINENTES

Le dernier document d'informations clés et le rapport annuel à jour sont disponibles sur le site internet <https://produits.groupama-am.com/fre/FR0012270247/publication>. Les autres risques et informations peuvent être obtenus gratuitement sur demande auprès du Service Clients à l'adresse mail [serviceclient@groupama-am.fr](mailto:serviceclient@groupama-am.fr).

Les performances passées mises à jour de chaque clôture comptable ainsi que les scénarii de performance mensuels sont disponibles sur le site <https://produits.groupama-am.com/fre/FR0012270247/publication>.



## GROUPAMA AVENIR EURO - MUH

### OBJECTIF

Le présent document contient des informations essentielles sur le produit d'investissement. Il ne s'agit pas d'un document à caractère commercial. Ces informations vous sont fournies conformément à une obligation légale, afin de vous aider à comprendre en quoi consiste ce produit et quels risques, coûts, gains et pertes potentiels y sont associés, et de vous aider à le comparer à d'autres produits.

### PRODUIT

Libellé du produit	GROUPAMA AVENIR EURO - MUH	Autorité compétente	AMF (Autorité des Marchés Financiers)
Code ISIN	FR0013122231	Date de production du document	30 déc. 2022
Devise	USD (\$)		

Concepteur du KID PRIIPS	GROUPAMA ASSET MANAGEMENT
Adresse du concepteur	25 Rue de la Ville-l'Évêque, 75008 Paris
Site internet	<a href="https://www.groupama-am.com/fr/">https://www.groupama-am.com/fr/</a>
Contact	Appeler le 01 44 56 76 76 pour de plus amples informations

### EN QUOI CONSISTE CE PRODUIT

#### OBJECTIF

L'objectif de gestion du produit est, par le biais d'une gestion active de type discrétionnaire, de chercher à obtenir, sur la durée de placement recommandée, une performance supérieure à celle de son indicateur de référence, MSCI EMU Small Cap clôture (dividendes nets réinvestis) après déduction des frais de gestion.

Le produit est un FCP de droit français de type UCITS, classé actions de pays de la zone euro.

Le produit promeut des caractéristiques environnementales et/ou sociales conformément à l'article 8 du Règlement SFDR.

Le portefeuille du produit est composé principalement d'actions, de pays membres de la Zone Euro.

Le produit est exposé au minimum à 75% de son actif net en actions.

Il peut détenir des parts ou actions d'OPC de droit français ou de droit étranger jusqu'à 10% de son actif net.

L'utilisation des instruments dérivés et titres intégrant des dérivés à des fins de couverture et/ou d'exposition est limitée à 20% de l'actif net.

Politique de revenus : Capitalisation

**SOUSCRIPTEURS** : Institutionnels

#### QUELS SONT LES RISQUES ET QU'EST-CE QUE CELA POURRAIT ME RAPPORTER

Indicateur de risque :



L'indicateur de risque part de l'hypothèse que vous conserveriez le produit sur une période supérieure à 5 ans.

L'indicateur synthétique de risque permet d'apprécier le niveau de risque de ce produit par rapport à d'autres. Il indique la probabilité que ce produit enregistre des pertes en cas de mouvements sur les marchés. Les pertes potentielles liées aux futurs résultats du produit se situent à un niveau entre moyen et élevé.

Ce produit ne prévoyant pas de protection contre les aléas de marché, vous pourriez perdre tout ou partie de votre investissement.

## SCENARIOS DE PERFORMANCE

Pour un investissement de 10 000 \$ :

		1 an	Supérieure à 5 ans
Scénario de tensions	Ce que vous pourriez récupérer après déduction des coûts	2 100,28 \$	1 648,25 \$
	Rendement annuel moyen	-79,00 %	-30,27 %
Scénario défavorable	Ce que vous pourriez récupérer après déduction des coûts	8 217,06 \$	9 969,73 \$
	Rendement annuel moyen	-17,83 %	-0,06 %
Scénario modéré	Ce que vous pourriez récupérer après déduction des coûts	11 923,95 \$	22 030,23 \$
	Rendement annuel moyen	19,24 %	17,11 %
Scénario favorable	Ce que vous pourriez récupérer après déduction des coûts	15 421,75 \$	31 539,44 \$
	Rendement annuel moyen	54,22 %	25,83 %

Ce tableau montre les sommes que vous pourriez obtenir sur une période supérieure à 5 ans en fonction de différents scénarios, en supposant que vous investissiez 10 000 \$. Les différents scénarios montrent comment votre investissement pourrait se comporter. Vous pourrez les comparer avec d'autres produits. Les scénarios présentés sont une estimation de performances futures à partir de données disponibles de produits comparables. Ils ne constituent pas un indicateur exact. Ce que vous obtiendrez de ce produit dépend des performances futures du marché. L'évolution future du marché est incertaine et ne peut être prédite avec précision. Le scénario de tensions montre ce que vous pourriez récupérer en cas de conditions de marché extrêmes.

Les chiffres indiqués incluent tous les coûts du produit lui-même, et incluent également les frais maximums que votre distributeur pourrait vous réclamer. Les chiffres ne tiennent pas compte de votre situation fiscale personnelle, qui peut également affecter le montant que vous récupérez. Les scénarios défavorable, modéré et favorable présentés sont des illustrations utilisant les pires, moyennes et meilleures performances du produit / d'un indice de référence approprié au cours des 10 dernières années.

Le scénario défavorable est produit pour un investissement entre 2021 et 2022.

Le scénario favorable est produit pour un investissement entre 2013 et 2018.

Le scénario modéré est produit pour un investissement entre 2016 et 2021.

## QUE SE PASSE T'IL SI GROUPAMA AM N'EST PAS EN MESURE D'EFFECTUER LES VERSEMENTS ?

Les actifs étant conservés sur des comptes ségrégués chez le dépositaire, ces actifs ne seront pas affectés en cas de difficulté de la Société de Gestion. Toutefois en cas de défaut du dépositaire, l'investisseur pourrait perdre tout ou partie de son investissement dans l'OPC.

## QUE VA ME COUTER CET INVESTISSEMENT ?

Il se peut que la personne qui vous vend ce produit ou qui vous fournit des conseils à son sujet vous demande de payer des coûts supplémentaires. Si c'est le cas, cette personne vous informera au sujet de ces coûts et vous montrera l'incidence de l'ensemble des coûts sur votre investissement au fil du temps.

Ces tableaux présentent les montants prélevés sur votre investissement afin de couvrir les différents types de coûts. Ces montants dépendent du montant que vous investissez, du temps pendant lequel vous détenez le produit et du rendement du produit. Les montants indiqués ici sont des illustrations basées sur un exemple de montant d'investissement et potentiellement de différentes périodes d'investissement possibles.

## COÛTS AU FIL DU TEMPS

La réduction du rendement (RIY) montre l'incidence des coûts totaux que vous payez sur le rendement que vous pourriez obtenir de votre investissement. Les coûts totaux incluent les coûts ponctuels, récurrents et accessoires. Les montants indiqués ne tiennent pas compte des coûts liés au package ou au contrat d'assurance éventuellement associé au fonds. Les chiffres présentés supposent que vous investissiez le montant indiqué dans le tableau ci-dessous. Ces chiffres sont des estimations et peuvent changer à l'avenir.

Ce tableau montre dans quelle mesure les coûts réduisent annuellement votre rendement au cours de la période de détention.

Pour un investissement de 10 000 \$ :

	1 an	Supérieure à 5 ans
Coûts totaux	420,57 \$	336,01 \$
Réduction annuelle du rendement (RIY)	4,24 %	2,17 %

## COMPOSITION DES COÛTS

Le tableau ci-dessous indique l'incidence annuelle des différents types de coûts sur le rendement que vous pourriez obtenir de votre investissement à la fin de la période d'investissement recommandée et la signification des différentes catégories de coûts.

			Si vous sortez après 1 an	
Coûts ponctuels	Coûts d'entrée	3,00 % du montant que vous payez au moment de l'entrée dans l'investissement. Il s'agit du pourcentage maximal que l'investisseur pourrait payer.	300 \$	Nous ne facturons pas de coût d'entrée pour ce produit, mais la personne qui vous vend le produit peut le faire.
	Coûts de sortie	0,00 % de votre investissement avant qu'il ne vous soit payé.	0 \$	Nous ne facturons pas de coût de sortie pour ce produit.
Coûts récurrents	Autres coûts récurrents	1,11 % de la valeur de votre investissement par an.	111,2 \$	L'incidence des coûts que nous prélevons chaque année pour gérer vos investissements.
	Coûts de transaction sur le portefeuille	0,13 % de la valeur de votre investissement par an. Cette estimation se base sur les coûts réels au cours de l'année précédente.	13,1 \$	L'incidence des coûts encourus lorsque nous achetons et vendons les investissements sous-jacents au produit. Le montant réel varie en fonction de la volumétrie des transactions effectuées dans le produit.
Coûts accessoires	Commission liée aux résultats	Aucune commission liée aux résultats n'existe pour ce produit.	0 \$	L'estimation affichée est basée sur la moyenne des commissions perçues au cours des 5 dernières années.

## COMBIEN DE TEMPS DOIS-JE LE CONSERVER ET PUIS-JE RETIRER DE L'ARGENT DE FACON ANTICIPEE ?

La période de détention recommandée pour ce fonds est définie en fonction de la (les) classe(s) d'actifs sur le(s)quelle(s) il est investi, de la nature du risque inhérent à l'investissement et de la maturité des titres détenus s'il y a lieu. Cette période de détention doit être cohérente avec votre horizon de placement. Vous pouvez néanmoins retirer votre argent de façon anticipée sans pénalités.

Période de détention recommandée	Supérieure à 5 ans
----------------------------------	--------------------

## COMMENT PUIS-JE FORMULER UNE RECLAMATION ?

Pour toute réclamation concernant ce produit de Groupama Asset Management, vous pouvez adresser celle-ci :

- Par mail : [reclamationassetmanagement@groupama-am.fr](mailto:reclamationassetmanagement@groupama-am.fr)

- Par courrier : Groupama asset management, Direction du développement - Réclamation Client, 25 rue de la ville l'Evêque, 75008.

## AUTRES INFORMATIONS PERTINENTES

Le dernier document d'informations clés et le rapport annuel à jour sont disponibles sur le site internet <https://produits.groupama-am.com/fre/FR0013122231/publication>. Les autres risques et informations peuvent être obtenus gratuitement sur demande auprès du Service Clients à l'adresse mail [serviceclient@groupama-am.fr](mailto:serviceclient@groupama-am.fr).

Les performances passées mises à jour lors de chaque clôture comptable ainsi que les scénarii de performance mensuels sont disponibles sur le site <https://produits.groupama-am.com/fre/FR0013122231/publication>.

## GROUPAMA AVENIR EURO - N

### OBJECTIF

Le présent document contient des informations essentielles sur le produit d'investissement. Il ne s'agit pas d'un document à caractère commercial. Ces informations vous sont fournies conformément à une obligation légale, afin de vous aider à comprendre en quoi consiste ce produit et quels risques, coûts, gains et pertes potentiels y sont associés, et de vous aider à le comparer à d'autres produits.

### PRODUIT

Libellé du produit	GROUPAMA AVENIR EURO - N	Autorité compétente	AMF (Autorité des Marchés Financiers)
Code ISIN	FR0010288308	Date de production du document	30 déc. 2022
Devise	EUR (€)		

Concepteur du KID PRIIPS	GROUPAMA ASSET MANAGEMENT
Adresse du concepteur	25 Rue de la Ville-l'Évêque, 75008 Paris
Site internet	<a href="https://www.groupama-am.com/fr/">https://www.groupama-am.com/fr/</a>
Contact	Appeler le 01 44 56 76 76 pour de plus amples informations

### EN QUOI CONSISTE CE PRODUIT

#### OBJECTIF

L'objectif de gestion du produit est, par le biais d'une gestion active de type discrétionnaire, de chercher à obtenir, sur la durée de placement recommandée, une performance supérieure à celle de son indicateur de référence, MSCI EMU Small Cap clôture (dividendes nets réinvestis) après déduction des frais de gestion.

Le produit est un FCP de droit français de type UCITS, classé actions de pays de la zone euro.

Le produit promeut des caractéristiques environnementales et/ou sociales conformément à l'article 8 du Règlement SFDR.

Le portefeuille du produit est composé principalement d'actions, de pays membres de la Zone Euro.

Le produit est exposé au minimum à 75% de son actif net en actions.

Il peut détenir des parts ou actions d'OPC de droit français ou de droit étranger jusqu'à 10% de son actif net.

L'utilisation des instruments dérivés et titres intégrant des dérivés à des fins de couverture et/ou d'exposition est limitée à 20% de l'actif net.

Politique de revenus : Capitalisation

**SOUSCRIPTEURS** : Tous souscripteurs

#### QUELS SONT LES RISQUES ET QU'EST-CE QUE CELA POURRAIT ME RAPPORTER

Indicateur de risque :



L'indicateur de risque part de l'hypothèse que vous conserviez le produit sur une période supérieure à 5 ans.

L'indicateur synthétique de risque permet d'apprécier le niveau de risque de ce produit par rapport à d'autres. Il indique la probabilité que ce produit enregistre des pertes en cas de mouvements sur les marchés. Les pertes potentielles liées aux futurs résultats du produit se situent à un niveau entre moyen et élevé.

Ce produit ne prévoyant pas de protection contre les aléas de marché, vous pourriez perdre tout ou partie de votre investissement.

## SCENARIOS DE PERFORMANCE

Pour un investissement de 10 000 € :

		1 an	Supérieure à 5 ans
Scénario de tensions	Ce que vous pourriez récupérer après déduction des coûts	2 099,51 €	1 647,52 €
	Rendement annuel moyen	-79,00 %	-30,28 %
Scénario défavorable	Ce que vous pourriez récupérer après déduction des coûts	8 150,62 €	9 883,54 €
	Rendement annuel moyen	-18,49 %	-0,23 %
Scénario modéré	Ce que vous pourriez récupérer après déduction des coûts	11 828,85 €	21 176,44 €
	Rendement annuel moyen	18,29 %	16,19 %
Scénario favorable	Ce que vous pourriez récupérer après déduction des coûts	15 299,44 €	30 322,07 €
	Rendement annuel moyen	52,99 %	24,84 %

Ce tableau montre les sommes que vous pourriez obtenir sur une période supérieure à 5 ans en fonction de différents scénarios, en supposant que vous investissiez 10 000 €. Les différents scénarios montrent comment votre investissement pourrait se comporter. Vous pourrez les comparer avec d'autres produits. Les scénarios présentés sont une estimation de performances futures à partir de données disponibles de produits comparables. Ils ne constituent pas un indicateur exact. Ce que vous obtiendrez de ce produit dépend des performances futures du marché. L'évolution future du marché est incertaine et ne peut être prédite avec précision. Le scénario de tensions montre ce que vous pourriez récupérer en cas de conditions de marché extrêmes.

Les chiffres indiqués incluent tous les coûts du produit lui-même, et incluent également les frais maximums que votre distributeur pourrait vous réclamer. Les chiffres ne tiennent pas compte de votre situation fiscale personnelle, qui peut également affecter le montant que vous récupérez. Les scénarios défavorable, modéré et favorable présentés sont des illustrations utilisant les pires, moyennes et meilleures performances du produit au cours des 10 dernières années.

Le scénario défavorable est produit pour un investissement entre 2021 et 2022.

Le scénario favorable est produit pour un investissement entre 2013 et 2018.

Le scénario modéré est produit pour un investissement entre 2016 et 2021.

### QUE SE PASSE T'IL SI GROUPAMA AM N'EST PAS EN MESURE D'EFFECTUER LES VERSEMENTS ?

Les actifs étant conservés sur des comptes ségrégués chez le dépositaire, ces actifs ne seront pas affectés en cas de difficulté de la Société de Gestion. Toutefois en cas de défaut du dépositaire, l'investisseur pourrait perdre tout ou partie de son investissement dans l'OPC.

### QUE VA ME COUTER CET INVESTISSEMENT ?

Il se peut que la personne qui vous vend ce produit ou qui vous fournit des conseils à son sujet vous demande de payer des coûts supplémentaires. Si c'est le cas, cette personne vous informera au sujet de ces coûts et vous montrera l'incidence de l'ensemble des coûts sur votre investissement au fil du temps.

Ces tableaux présentent les montants prélevés sur votre investissement afin de couvrir les différents types de coûts. Ces montants dépendent du montant que vous investissez, du temps pendant lequel vous détenez le produit et du rendement du produit. Les montants indiqués ici sont des illustrations basées sur un exemple de montant d'investissement et potentiellement de différentes périodes d'investissement possibles.

### COÛTS AU FIL DU TEMPS

La réduction du rendement (RIY) montre l'incidence des coûts totaux que vous payez sur le rendement que vous pourriez obtenir de votre investissement. Les coûts totaux incluent les coûts ponctuels, récurrents et accessoires. Les montants indiqués ne tiennent pas compte des coûts liés au package ou au contrat d'assurance éventuellement associé au fonds. Les chiffres présentés supposent que vous investissiez le montant indiqué dans le tableau ci-dessous. Ces chiffres sont des estimations et peuvent changer à l'avenir.

Ce tableau montre dans quelle mesure les coûts réduisent annuellement votre rendement au cours de la période de détention.

Pour un investissement de 10 000 € :

	1 an	Supérieure à 5 ans
Coûts totaux	496,13 €	498,61 €
Réduction annuelle du rendement (RIY)	5,02 %	3,06 %

## COMPOSITION DES COÛTS

Le tableau ci-dessous indique l'incidence annuelle des différents types de coûts sur le rendement que vous pourriez obtenir de votre investissement à la fin de la période d'investissement recommandée et la signification des différentes catégories de coûts.

			Si vous sortez après 1 an	
Coûts ponctuels	Coûts d'entrée	3,00 % du montant que vous payez au moment de l'entrée dans l'investissement. Il s'agit du pourcentage maximal que l'investisseur pourrait payer.	300 €	Nous ne facturons pas de coût d'entrée pour ce produit, mais la personne qui vous vend le produit peut le faire.
	Coûts de sortie	0,00 % de votre investissement avant qu'il ne vous soit payé.	0 €	Nous ne facturons pas de coût de sortie pour ce produit.
Coûts récurrents	Autres coûts récurrents	1,94 % de la valeur de votre investissement par an.	194,1 €	L'incidence des coûts que nous prélevons chaque année pour gérer vos investissements.
	Coûts de transaction sur le portefeuille	0,08 % de la valeur de votre investissement par an. Cette estimation se base sur les coûts réels au cours de l'année précédente.	8,1 €	L'incidence des coûts encourus lorsque nous achetons et vendons les investissements sous-jacents au produit. Le montant réel varie en fonction de la volumétrie des transactions effectuées dans le produit.
Coûts accessoires	Commission liée aux résultats	Aucune commission liée aux résultats n'existe pour ce produit.	0 €	L'estimation affichée est basée sur la moyenne des commissions perçues au cours des 5 dernières années.

## COMBIEN DE TEMPS DOIS-JE LE CONSERVER ET PUIS-JE RETIRER DE L'ARGENT DE FACON ANTICIPEE ?

La période de détention recommandée pour ce fonds est définie en fonction de la (les) classe(s) d'actifs sur le(s)quelle(s) il est investi, de la nature du risque inhérent à l'investissement et de la maturité des titres détenus s'il y a lieu. Cette période de détention doit être cohérente avec votre horizon de placement. Vous pouvez néanmoins retirer votre argent de façon anticipée sans pénalités.

Période de détention recommandée

Supérieure à 5 ans

## COMMENT PUIS-JE FORMULER UNE RECLAMATION ?

Pour toute réclamation concernant ce produit de Groupama Asset Management, vous pouvez adresser celle-ci :

- Par mail : [reclamationassetmanagement@groupama-am.fr](mailto:reclamationassetmanagement@groupama-am.fr)

- Par courrier : Groupama asset management, Direction du développement - Réclamation Client, 25 rue de la ville l'Evêque, 75008.

## AUTRES INFORMATIONS PERTINENTES

Le dernier document d'informations clés et le rapport annuel à jour sont disponibles sur le site internet <https://produits.groupama-am.com/fre/FR0010288308/publication>. Les autres risques et informations peuvent être obtenus gratuitement sur demande auprès du Service Clients à l'adresse mail [serviceclient@groupama-am.fr](mailto:serviceclient@groupama-am.fr).

Les performances passées mises à jour de chaque clôture comptable ainsi que les scénarii de performance mensuels sont disponibles sur le site <https://produits.groupama-am.com/fre/FR0010288308/publication>.

## GROUPAMA AVENIR EURO - O

### OBJECTIF

Le présent document contient des informations essentielles sur le produit d'investissement. Il ne s'agit pas d'un document à caractère commercial. Ces informations vous sont fournies conformément à une obligation légale, afin de vous aider à comprendre en quoi consiste ce produit et quels risques, coûts, gains et pertes potentiels y sont associés, et de vous aider à le comparer à d'autres produits.

### PRODUIT

Libellé du produit	GROUPAMA AVENIR EURO - O	Autorité compétente	AMF (Autorité des Marchés Financiers)
Code ISIN	FR0010891663	Date de production du document	30 déc. 2022
Devise	EUR (€)		

Concepteur du KID PRIIPS	GROUPAMA ASSET MANAGEMENT
Adresse du concepteur	25 Rue de la Ville-l'Évêque, 75008 Paris
Site internet	<a href="https://www.groupama-am.com/fr/">https://www.groupama-am.com/fr/</a>
Contact	Appeler le 01 44 56 76 76 pour de plus amples informations

### EN QUOI CONSISTE CE PRODUIT

#### OBJECTIF

L'objectif de gestion du produit est, par le biais d'une gestion active de type discrétionnaire, de chercher à obtenir, sur la durée de placement recommandée, une performance supérieure à celle de son indicateur de référence, MSCI EMU Small Cap clôture (dividendes nets réinvestis) après déduction des frais de gestion.

Le produit est un FCP de droit français de type UCITS, classé actions de pays de la zone euro.

Le produit promeut des caractéristiques environnementales et/ou sociales conformément à l'article 8 du Règlement SFDR.

Le portefeuille du produit est composé principalement d'actions, de pays membres de la Zone Euro.

Le produit est exposé au minimum à 75% de son actif net en actions.

Il peut détenir des parts ou actions d'OPC de droit français ou de droit étranger jusqu'à 10% de son actif net.

L'utilisation des instruments dérivés et titres intégrant des dérivés à des fins de couverture et/ou d'exposition est limitée à 20% de l'actif net.

Politique de revenus : Capitalisation

**SOUSCRIPTEURS** : Dédié au Groupe

#### QUELS SONT LES RISQUES ET QU'EST-CE QUE CELA POURRAIT ME RAPPORTER

Indicateur de risque :



L'indicateur de risque part de l'hypothèse que vous conserviez le produit sur une période supérieure à 5 ans.

L'indicateur synthétique de risque permet d'apprécier le niveau de risque de ce produit par rapport à d'autres. Il indique la probabilité que ce produit enregistre des pertes en cas de mouvements sur les marchés. Les pertes potentielles liées aux futurs résultats du produit se situent à un niveau entre moyen et élevé.

Ce produit ne prévoyant pas de protection contre les aléas de marché, vous pourriez perdre tout ou partie de votre investissement.

## SCENARIOS DE PERFORMANCE

Pour un investissement de 10 000 € :

		1 an	Supérieure à 5 ans
Scénario de tensions	Ce que vous pourriez récupérer après déduction des coûts	1 401,34 €	949,25 €
	Rendement annuel moyen	-85,99 %	-37,56 %
Scénario défavorable	Ce que vous pourriez récupérer après déduction des coûts	7 609 €	9 389,1 €
	Rendement annuel moyen	-23,91 %	-1,25 %
Scénario modéré	Ce que vous pourriez récupérer après déduction des coûts	11 355,55 €	22 556,31 €
	Rendement annuel moyen	13,56 %	17,67 %
Scénario favorable	Ce que vous pourriez récupérer après déduction des coûts	14 891 €	32 587,64 €
	Rendement annuel moyen	48,91 %	26,65 %

Ce tableau montre les sommes que vous pourriez obtenir sur une période supérieure à 5 ans en fonction de différents scénarios, en supposant que vous investissiez 10 000 €. Les différents scénarios montrent comment votre investissement pourrait se comporter. Vous pourrez les comparer avec d'autres produits. Les scénarios présentés sont une estimation de performances futures à partir de données disponibles de produits comparables. Ils ne constituent pas un indicateur exact. Ce que vous obtiendrez de ce produit dépend des performances futures du marché. L'évolution future du marché est incertaine et ne peut être prédite avec précision. Le scénario de tensions montre ce que vous pourriez récupérer en cas de conditions de marché extrêmes.

Les chiffres indiqués incluent tous les coûts du produit lui-même, et incluent également les frais maximums que votre distributeur pourrait vous réclamer. Les chiffres ne tiennent pas compte de votre situation fiscale personnelle, qui peut également affecter le montant que vous récupérez. Les scénarios défavorable, modéré et favorable présentés sont des illustrations utilisant les pires, moyennes et meilleures performances du produit au cours des 10 dernières années.

Le scénario défavorable est produit pour un investissement entre 2021 et 2022.

Le scénario favorable est produit pour un investissement entre 2013 et 2018.

Le scénario modéré est produit pour un investissement entre 2016 et 2021.

### QUE SE PASSE T'IL SI GROUPAMA AM N'EST PAS EN MESURE D'EFFECTUER LES VERSEMENTS ?

Les actifs étant conservés sur des comptes ségrégués chez le dépositaire, ces actifs ne seront pas affectés en cas de difficulté de la Société de Gestion. Toutefois en cas de défaut du dépositaire, l'investisseur pourrait perdre tout ou partie de son investissement dans l'OPC.

### QUE VA ME COUTER CET INVESTISSEMENT ?

Il se peut que la personne qui vous vend ce produit ou qui vous fournit des conseils à son sujet vous demande de payer des coûts supplémentaires. Si c'est le cas, cette personne vous informera au sujet de ces coûts et vous montrera l'incidence de l'ensemble des coûts sur votre investissement au fil du temps.

Ces tableaux présentent les montants prélevés sur votre investissement afin de couvrir les différents types de coûts. Ces montants dépendent du montant que vous investissez, du temps pendant lequel vous détenez le produit et du rendement du produit. Les montants indiqués ici sont des illustrations basées sur un exemple de montant d'investissement et potentiellement de différentes périodes d'investissement possibles.

### COÛTS AU FIL DU TEMPS

La réduction du rendement (RIY) montre l'incidence des coûts totaux que vous payez sur le rendement que vous pourriez obtenir de votre investissement. Les coûts totaux incluent les coûts ponctuels, récurrents et accessoires. Les montants indiqués ne tiennent pas compte des coûts liés au package ou au contrat d'assurance éventuellement associé au fonds. Les chiffres présentés supposent que vous investissiez le montant indiqué dans le tableau ci-dessous. Ces chiffres sont des estimations et peuvent changer à l'avenir.

Ce tableau montre dans quelle mesure les coûts réduisent annuellement votre rendement au cours de la période de détention.

Pour un investissement de 10 000 € :

	1 an	Supérieure à 5 ans
Coûts totaux	1 014,85 €	235,1 €
Réduction annuelle du rendement (RIY)	10,17 %	2,67 %



## COMPOSITION DES COÛTS

Le tableau ci-dessous indique l'incidence annuelle des différents types de coûts sur le rendement que vous pourriez obtenir de votre investissement à la fin de la période d'investissement recommandée et la signification des différentes catégories de coûts.

			Si vous sortez après 1 an	
Coûts ponctuels	Coûts d'entrée	10,00 % du montant que vous payez au moment de l'entrée dans l'investissement. Il s'agit du pourcentage maximal que l'investisseur pourrait payer.	1 000 €	Nous ne facturons pas de coût d'entrée pour ce produit, mais la personne qui vous vend le produit peut le faire.
	Coûts de sortie	0,00 % de votre investissement avant qu'il ne vous soit payé.	0 €	Nous ne facturons pas de coût de sortie pour ce produit.
Coûts récurrents	Autres coûts récurrents	0,08 % de la valeur de votre investissement par an.	8,4 €	L'incidence des coûts que nous prélevons chaque année pour gérer vos investissements.
	Coûts de transaction sur le portefeuille	0,08 % de la valeur de votre investissement par an. Cette estimation se base sur les coûts réels au cours de l'année précédente.	8,1 €	L'incidence des coûts encourus lorsque nous achetons et vendons les investissements sous-jacents au produit. Le montant réel varie en fonction de la volumétrie des transactions effectuées dans le produit.
Coûts accessoires	Commission liée aux résultats	Aucune commission liée aux résultats n'existe pour ce produit.	0 €	L'estimation affichée est basée sur la moyenne des commissions perçues au cours des 5 dernières années.

## COMBIEN DE TEMPS DOIS-JE LE CONSERVER ET PUIS-JE RETIRER DE L'ARGENT DE FACON ANTICIPEE ?

La période de détention recommandée pour ce fonds est définie en fonction de la (les) classe(s) d'actifs sur le(s)quelle(s) il est investi, de la nature du risque inhérent à l'investissement et de la maturité des titres détenus s'il y a lieu. Cette période de détention doit être cohérente avec votre horizon de placement. Vous pouvez néanmoins retirer votre argent de façon anticipée sans pénalités.

Période de détention recommandée

Supérieure à 5 ans

## COMMENT PUIS-JE FORMULER UNE RECLAMATION ?

Pour toute réclamation concernant ce produit de Groupama Asset Management, vous pouvez adresser celle-ci :

- Par mail : [reclamationassetmanagement@groupama-am.fr](mailto:reclamationassetmanagement@groupama-am.fr)

- Par courrier : Groupama asset management, Direction du développement - Réclamation Client, 25 rue de la ville l'Evêque, 75008.

## AUTRES INFORMATIONS PERTINENTES

Le dernier document d'informations clés et le rapport annuel à jour sont disponibles sur le site internet <https://produits.groupama-am.com/fre/FR0010891663/publication>. Les autres risques et informations peuvent être obtenus gratuitement sur demande auprès du Service Clients à l'adresse mail [serviceclient@groupama-am.fr](mailto:serviceclient@groupama-am.fr).

Les performances passées mises à jour de chaque clôture comptable ainsi que les scénarii de performance mensuels sont disponibles sur le site <https://produits.groupama-am.com/fre/FR0010891663/publication>.

## GROUPAMA AVENIR EURO - R

### OBJECTIF

Le présent document contient des informations essentielles sur le produit d'investissement. Il ne s'agit pas d'un document à caractère commercial. Ces informations vous sont fournies conformément à une obligation légale, afin de vous aider à comprendre en quoi consiste ce produit et quels risques, coûts, gains et pertes potentiels y sont associés, et de vous aider à le comparer à d'autres produits.

### PRODUIT

Libellé du produit	GROUPAMA AVENIR EURO - R	Autorité compétente	AMF (Autorité des Marchés Financiers)
Code ISIN	FR0013297942	Date de production du document	30 déc. 2022
Devise	EUR (€)		

Concepteur du KID PRIIPS	GROUPAMA ASSET MANAGEMENT
Adresse du concepteur	25 Rue de la Ville-l'Évêque, 75008 Paris
Site internet	<a href="https://www.groupama-am.com/fr/">https://www.groupama-am.com/fr/</a>
Contact	Appeler le 01 44 56 76 76 pour de plus amples informations

### EN QUOI CONSISTE CE PRODUIT

#### OBJECTIF

L'objectif de gestion du produit est, par le biais d'une gestion active de type discrétionnaire, de chercher à obtenir, sur la durée de placement recommandée, une performance supérieure à celle de son indicateur de référence, MSCI EMU Small Cap clôture (dividendes nets réinvestis) après déduction des frais de gestion.

Le produit est un FCP de droit français de type UCITS, classé actions de pays de la zone euro.

Le produit promeut des caractéristiques environnementales et/ou sociales conformément à l'article 8 du Règlement SFDR.

Le portefeuille du produit est composé principalement d'actions, de pays membres de la Zone Euro.

Le produit est exposé au minimum à 75% de son actif net en actions.

Il peut détenir des parts ou actions d'OPC de droit français ou de droit étranger jusqu'à 10% de son actif net.

L'utilisation des instruments dérivés et titres intégrant des dérivés à des fins de couverture et/ou d'exposition est limitée à 20% de l'actif net.

Politique de revenus : Capitalisation

**SOUSCRIPTEURS** : Distributeurs

#### QUELS SONT LES RISQUES ET QU'EST-CE QUE CELA POURRAIT ME RAPPORTER

Indicateur de risque :



L'indicateur de risque part de l'hypothèse que vous conserveriez le produit sur une période supérieure à 5 ans.

L'indicateur synthétique de risque permet d'apprécier le niveau de risque de ce produit par rapport à d'autres. Il indique la probabilité que ce produit enregistre des pertes en cas de mouvements sur les marchés. Les pertes potentielles liées aux futurs résultats du produit se situent à un niveau entre moyen et élevé.

Ce produit ne prévoyant pas de protection contre les aléas de marché, vous pourriez perdre tout ou partie de votre investissement.

## SCENARIOS DE PERFORMANCE

Pour un investissement de 10 000 € :

		1 an	Supérieure à 5 ans
Scénario de tensions	Ce que vous pourriez récupérer après déduction des coûts	2 100,24 €	1 648,21 €
	Rendement annuel moyen	-79,00 %	-30,27 %
Scénario défavorable	Ce que vous pourriez récupérer après déduction des coûts	8 213,39 €	9 964,97 €
	Rendement annuel moyen	-17,87 %	-0,07 %
Scénario modéré	Ce que vous pourriez récupérer après déduction des coûts	11 918,7 €	21 982,41 €
	Rendement annuel moyen	19,19 %	17,06 %
Scénario favorable	Ce que vous pourriez récupérer après déduction des coûts	15 415 €	31 471,25 €
	Rendement annuel moyen	54,15 %	25,77 %

Ce tableau montre les sommes que vous pourriez obtenir sur une période supérieure à 5 ans en fonction de différents scénarios, en supposant que vous investissiez 10 000 €. Les différents scénarios montrent comment votre investissement pourrait se comporter. Vous pourrez les comparer avec d'autres produits. Les scénarios présentés sont une estimation de performances futures à partir de données disponibles de produits comparables. Ils ne constituent pas un indicateur exact. Ce que vous obtiendrez de ce produit dépend des performances futures du marché. L'évolution future du marché est incertaine et ne peut être prédite avec précision. Le scénario de tensions montre ce que vous pourriez récupérer en cas de conditions de marché extrêmes.

Les chiffres indiqués incluent tous les coûts du produit lui-même, et incluent également les frais maximums que votre distributeur pourrait vous réclamer. Les chiffres ne tiennent pas compte de votre situation fiscale personnelle, qui peut également affecter le montant que vous récupérez. Les scénarios défavorable, modéré et favorable présentés sont des illustrations utilisant les pires, moyennes et meilleures performances du produit / d'un indice de référence approprié au cours des 10 dernières années.

Le scénario défavorable est produit pour un investissement entre 2021 et 2022.

Le scénario favorable est produit pour un investissement entre 2013 et 2018.

Le scénario modéré est produit pour un investissement entre 2016 et 2021.

### QUE SE PASSE T'IL SI GROUPAMA AM N'EST PAS EN MESURE D'EFFECTUER LES VERSEMENTS ?

Les actifs étant conservés sur des comptes ségrégués chez le dépositaire, ces actifs ne seront pas affectés en cas de difficulté de la Société de Gestion. Toutefois en cas de défaut du dépositaire, l'investisseur pourrait perdre tout ou partie de son investissement dans l'OPC.

### QUE VA ME COUTER CET INVESTISSEMENT ?

Il se peut que la personne qui vous vend ce produit ou qui vous fournit des conseils à son sujet vous demande de payer des coûts supplémentaires. Si c'est le cas, cette personne vous informera au sujet de ces coûts et vous montrera l'incidence de l'ensemble des coûts sur votre investissement au fil du temps.

Ces tableaux présentent les montants prélevés sur votre investissement afin de couvrir les différents types de coûts. Ces montants dépendent du montant que vous investissez, du temps pendant lequel vous détenez le produit et du rendement du produit. Les montants indiqués ici sont des illustrations basées sur un exemple de montant d'investissement et potentiellement de différentes périodes d'investissement possibles.

### COÛTS AU FIL DU TEMPS

La réduction du rendement (RIY) montre l'incidence des coûts totaux que vous payez sur le rendement que vous pourriez obtenir de votre investissement. Les coûts totaux incluent les coûts ponctuels, récurrents et accessoires. Les montants indiqués ne tiennent pas compte des coûts liés au package ou au contrat d'assurance éventuellement associé au fonds. Les chiffres présentés supposent que vous investissiez le montant indiqué dans le tableau ci-dessous. Ces chiffres sont des estimations et peuvent changer à l'avenir.

Ce tableau montre dans quelle mesure les coûts réduisent annuellement votre rendement au cours de la période de détention.

Pour un investissement de 10 000 € :

	1 an	Supérieure à 5 ans
Coûts totaux	424,74 €	345,2 €
Réduction annuelle du rendement (RIY)	4,29 %	2,22 %

## COMPOSITION DES COÛTS

Le tableau ci-dessous indique l'incidence annuelle des différents types de coûts sur le rendement que vous pourriez obtenir de votre investissement à la fin de la période d'investissement recommandée et la signification des différentes catégories de coûts.

			Si vous sortez après 1 an	
Coûts ponctuels	Coûts d'entrée	3,00 % du montant que vous payez au moment de l'entrée dans l'investissement. Il s'agit du pourcentage maximal que l'investisseur pourrait payer.	300 €	Nous ne facturons pas de coût d'entrée pour ce produit, mais la personne qui vous vend le produit peut le faire.
	Coûts de sortie	0,00 % de votre investissement avant qu'il ne vous soit payé.	0 €	Nous ne facturons pas de coût de sortie pour ce produit.
Coûts récurrents	Autres coûts récurrents	1,21 % de la valeur de votre investissement par an.	120,5 €	L'incidence des coûts que nous prélevons chaque année pour gérer vos investissements.
	Coûts de transaction sur le portefeuille	0,08 % de la valeur de votre investissement par an. Cette estimation se base sur les coûts réels au cours de l'année précédente.	8,1 €	L'incidence des coûts encourus lorsque nous achetons et vendons les investissements sous-jacents au produit. Le montant réel varie en fonction de la volumétrie des transactions effectuées dans le produit.
Coûts accessoires	Commission liée aux résultats	Aucune commission liée aux résultats n'existe pour ce produit.	0 €	L'estimation affichée est basée sur la moyenne des commissions perçues au cours des 5 dernières années.

## COMBIEN DE TEMPS DOIS-JE LE CONSERVER ET PUIS-JE RETIRER DE L'ARGENT DE FACON ANTICIPEE ?

La période de détention recommandée pour ce fonds est définie en fonction de la (les) classe(s) d'actifs sur le(s)quelle(s) il est investi, de la nature du risque inhérent à l'investissement et de la maturité des titres détenus s'il y a lieu. Cette période de détention doit être cohérente avec votre horizon de placement. Vous pouvez néanmoins retirer votre argent de façon anticipée sans pénalités.

Période de détention recommandée	Supérieure à 5 ans
----------------------------------	--------------------

## COMMENT PUIS-JE FORMULER UNE RECLAMATION ?

Pour toute réclamation concernant ce produit de Groupama Asset Management, vous pouvez adresser celle-ci :

- Par mail : [reclamationassetmanagement@groupama-am.fr](mailto:reclamationassetmanagement@groupama-am.fr)

- Par courrier : Groupama asset management, Direction du développement - Réclamation Client, 25 rue de la ville l'Evêque, 75008.

## AUTRES INFORMATIONS PERTINENTES

Le dernier document d'informations clés et le rapport annuel à jour sont disponibles sur le site internet <https://produits.groupama-am.com/fre/FR0013297942/publication>. Les autres risques et informations peuvent être obtenus gratuitement sur demande auprès du Service Clients à l'adresse mail [serviceclient@groupama-am.fr](mailto:serviceclient@groupama-am.fr).

Les performances passées mises à jour lors de chaque clôture comptable ainsi que les scénarii de performance mensuels sont disponibles sur le site <https://produits.groupama-am.com/fre/FR0013297942/publication>.

## GROUPAMA AVENIR EURO - V

### OBJECTIF

Le présent document contient des informations essentielles sur le produit d'investissement. Il ne s'agit pas d'un document à caractère commercial. Ces informations vous sont fournies conformément à une obligation légale, afin de vous aider à comprendre en quoi consiste ce produit et quels risques, coûts, gains et pertes potentiels y sont associés, et de vous aider à le comparer à d'autres produits.

### PRODUIT

Libellé du produit	GROUPAMA AVENIR EURO - V	Autorité compétente	AMF (Autorité des Marchés Financiers)
Code ISIN	FR0010766733	Date de production du document	30 déc. 2022
Devise	EUR (€)		

Concepteur du KID PRIIPS	GROUPAMA ASSET MANAGEMENT
Adresse du concepteur	25 Rue de la Ville-l'Évêque, 75008 Paris
Site internet	<a href="https://www.groupama-am.com/fr/">https://www.groupama-am.com/fr/</a>
Contact	Appeler le 01 44 56 76 76 pour de plus amples informations

### EN QUOI CONSISTE CE PRODUIT

#### OBJECTIF

L'objectif de gestion du produit est, par le biais d'une gestion active de type discrétionnaire, de chercher à obtenir, sur la durée de placement recommandée, une performance supérieure à celle de son indicateur de référence, MSCI EMU Small Cap clôture (dividendes nets réinvestis) après déduction des frais de gestion.

Le produit est un FCP de droit français de type UCITS, classé actions de pays de la zone euro.

Le produit promeut des caractéristiques environnementales et/ou sociales conformément à l'article 8 du Règlement SFDR.

Le portefeuille du produit est composé principalement d'actions, de pays membres de la Zone Euro.

Le produit est exposé au minimum à 75% de son actif net en actions.

Il peut détenir des parts ou actions d'OPC de droit français ou de droit étranger jusqu'à 10% de son actif net.

L'utilisation des instruments dérivés et titres intégrant des dérivés à des fins de couverture et/ou d'exposition est limitée à 20% de l'actif net.

**SOUSCRIPTEURS** : Institutionnels

#### QUELS SONT LES RISQUES ET QU'EST-CE QUE CELA POURRAIT ME RAPPORTER

Indicateur de risque :



L'indicateur de risque part de l'hypothèse que vous conserviez le produit sur une période supérieure à 5 ans.

L'indicateur synthétique de risque permet d'apprécier le niveau de risque de ce produit par rapport à d'autres. Il indique la probabilité que ce produit enregistre des pertes en cas de mouvements sur les marchés. Les pertes potentielles liées aux futurs résultats du produit se situent à un niveau entre moyen et élevé.

Ce produit ne prévoyant pas de protection contre les aléas de marché, vous pourriez perdre tout ou partie de votre investissement.

## SCENARIOS DE PERFORMANCE

Pour un investissement de 10 000 € :

		1 an	Supérieure à 5 ans
Scénario de tensions	Ce que vous pourriez récupérer après déduction des coûts	2 101,4 €	1 649,31 €
	Rendement annuel moyen	-78,99 %	-30,26 %
Scénario défavorable	Ce que vous pourriez récupérer après déduction des coûts	8 314,12 €	10 095,75 €
	Rendement annuel moyen	-16,86 %	0,19 %
Scénario modéré	Ce que vous pourriez récupérer après déduction des coûts	12 062,87 €	23 326,1 €
	Rendement annuel moyen	20,63 %	18,46 %
Scénario favorable	Ce que vous pourriez récupérer après déduction des coûts	15 600,42 €	33 387,15 €
	Rendement annuel moyen	56,00 %	27,27 %

Ce tableau montre les sommes que vous pourriez obtenir sur une période supérieure à 5 ans en fonction de différents scénarios, en supposant que vous investissiez 10 000 €. Les différents scénarios montrent comment votre investissement pourrait se comporter. Vous pourrez les comparer avec d'autres produits. Les scénarios présentés sont une estimation de performances futures à partir de données disponibles de produits comparables. Ils ne constituent pas un indicateur exact. Ce que vous obtiendrez de ce produit dépend des performances futures du marché. L'évolution future du marché est incertaine et ne peut être prédite avec précision. Le scénario de tensions montre ce que vous pourriez récupérer en cas de conditions de marché extrêmes.

Les chiffres indiqués incluent tous les coûts du produit lui-même, et incluent également les frais maximums que votre distributeur pourrait vous réclamer. Les chiffres ne tiennent pas compte de votre situation fiscale personnelle, qui peut également affecter le montant que vous récupérez. Les scénarios défavorable, modéré et favorable présentés sont des illustrations utilisant les pires, moyennes et meilleures performances du produit au cours des 10 dernières années.

Le scénario défavorable est produit pour un investissement entre 2021 et 2022.

Le scénario favorable est produit pour un investissement entre 2013 et 2018.

Le scénario modéré est produit pour un investissement entre 2016 et 2021.

### QUE SE PASSE T'IL SI GROUPAMA AM N'EST PAS EN MESURE D'EFFECTUER LES VERSEMENTS ?

Les actifs étant conservés sur des comptes ségrégués chez le dépositaire, ces actifs ne seront pas affectés en cas de difficulté de la Société de Gestion. Toutefois en cas de défaut du dépositaire, l'investisseur pourrait perdre tout ou partie de son investissement dans l'OPC.

### QUE VA ME COUTER CET INVESTISSEMENT ?

Il se peut que la personne qui vous vend ce produit ou qui vous fournit des conseils à son sujet vous demande de payer des coûts supplémentaires. Si c'est le cas, cette personne vous informera au sujet de ces coûts et vous montrera l'incidence de l'ensemble des coûts sur votre investissement au fil du temps.

Ces tableaux présentent les montants prélevés sur votre investissement afin de couvrir les différents types de coûts. Ces montants dépendent du montant que vous investissez, du temps pendant lequel vous détenez le produit et du rendement du produit. Les montants indiqués ici sont des illustrations basées sur un exemple de montant d'investissement et potentiellement de différentes périodes d'investissement possibles.

### COÛTS AU FIL DU TEMPS

La réduction du rendement (RIY) montre l'incidence des coûts totaux que vous payez sur le rendement que vous pourriez obtenir de votre investissement. Les coûts totaux incluent les coûts ponctuels, récurrents et accessoires. Les montants indiqués ne tiennent pas compte des coûts liés au package ou au contrat d'assurance éventuellement associé au fonds. Les chiffres présentés supposent que vous investissiez le montant indiqué dans le tableau ci-dessous. Ces chiffres sont des estimations et peuvent changer à l'avenir.

Ce tableau montre dans quelle mesure les coûts réduisent annuellement votre rendement au cours de la période de détention.

Pour un investissement de 10 000 € :

	1 an	Supérieure à 5 ans
Coûts totaux	310,18 €	84,11 €
Réduction annuelle du rendement (RIY)	3,10 %	0,85 %

## COMPOSITION DES COÛTS

Le tableau ci-dessous indique l'incidence annuelle des différents types de coûts sur le rendement que vous pourriez obtenir de votre investissement à la fin de la période d'investissement recommandée et la signification des différentes catégories de coûts.

			Si vous sortez après 1 an	
Coûts ponctuels	Coûts d'entrée	3,00 % du montant que vous payez au moment de l'entrée dans l'investissement. Il s'agit du pourcentage maximal que l'investisseur pourrait payer.	300 €	Nous ne facturons pas de coût d'entrée pour ce produit, mais la personne qui vous vend le produit peut le faire.
	Coûts de sortie	0,00 % de votre investissement avant qu'il ne vous soit payé.	0 €	Nous ne facturons pas de coût de sortie pour ce produit.
Coûts récurrents	Autres coûts récurrents	0,02 % de la valeur de votre investissement par an.	2,4 €	L'incidence des coûts que nous prélevons chaque année pour gérer vos investissements.
	Coûts de transaction sur le portefeuille	0,08 % de la valeur de votre investissement par an. Cette estimation se base sur les coûts réels au cours de l'année précédente.	8,1 €	L'incidence des coûts encourus lorsque nous achetons et vendons les investissements sous-jacents au produit. Le montant réel varie en fonction de la volumétrie des transactions effectuées dans le produit.
Coûts accessoires	Commission liée aux résultats	Aucune commission liée aux résultats n'existe pour ce produit.	0 €	L'estimation affichée est basée sur la moyenne des commissions perçues au cours des 5 dernières années.

## COMBIEN DE TEMPS DOIS-JE LE CONSERVER ET PUIS-JE RETIRER DE L'ARGENT DE FACON ANTICIPEE ?

La période de détention recommandée pour ce fonds est définie en fonction de la (les) classe(s) d'actifs sur le(s)quelle(s) il est investi, de la nature du risque inhérent à l'investissement et de la maturité des titres détenus s'il y a lieu. Cette période de détention doit être cohérente avec votre horizon de placement. Vous pouvez néanmoins retirer votre argent de façon anticipée sans pénalités.

Période de détention recommandée	Supérieure à 5 ans
----------------------------------	--------------------

## COMMENT PUIS-JE FORMULER UNE RECLAMATION ?

Pour toute réclamation concernant ce produit de Groupama Asset Management, vous pouvez adresser celle-ci :

- Par mail : [reclamationassetmanagement@groupama-am.fr](mailto:reclamationassetmanagement@groupama-am.fr)

- Par courrier : Groupama asset management, Direction du développement - Réclamation Client, 25 rue de la ville l'Evêque, 75008.

## AUTRES INFORMATIONS PERTINENTES

Le dernier document d'informations clés et le rapport annuel à jour sont disponibles sur le site internet <https://produits.groupama-am.com/fre/FR0010766733/publication>. Les autres risques et informations peuvent être obtenus gratuitement sur demande auprès du Service Clients à l'adresse mail [serviceclient@groupama-am.fr](mailto:serviceclient@groupama-am.fr).

Les performances passées mises à jour lors de chaque clôture comptable ainsi que les scénarii de performance mensuels sont disponibles sur le site <https://produits.groupama-am.com/fre/FR0010766733/publication>.

Dénomination du produit : GROUPAMA AVENIR  
EURO - I

Identifiant d'entité juridique : 96950003NUWIFWUNHV80

## Caractéristiques environnementales et/ou sociales

Par investissement durable, on entend un investissement dans une activité économique qui contribue à un objectif environnemental ou social, pour autant qu'il ne cause de préjudice important à aucun de ces objectifs et que les sociétés bénéficiaires des investissements appliquent des pratiques de bonne gouvernance. La taxinomie de l'UE est un système de classification institué par le règlement (UE) 2020/852, qui dresse une liste d'activités économiques durables sur le plan environnemental. Ce règlement n'établit pas de liste d'activités économiques durables sur le plan social. Les investissements durables ayant un objectif environnemental ne sont pas nécessairement alignés sur la taxinomie.

### Ce produit financier avait-il un objectif d'investissement durable ?

Oui

Non

Il a réalisé des investissements durables ayant un objectif environnemental : \_

dans des activités économiques qui sont considérées comme durables sur le plan environnemental au titre de la taxinomie de l'UE

dans des activités économiques qui ne sont pas considérées comme durables sur le plan environnemental au titre de la taxinomie de l'UE

Il a réalisé des investissements durables ayant un objectif social : 0%

Il promouvait des caractéristiques environnementales et/ou sociales (E/S) et bien qu'il n'ait pas eu d'objectif d'investissement durable, il présentait une proportion d'investissements durables de 63,48%

ayant un objectif environnemental dans des activités économiques qui sont considérées comme durables sur le plan environnemental au titre de la taxinomie de l'UE

ayant un objectif environnemental dans des activités économiques qui ne sont pas considérées comme durables sur le plan environnemental au titre de la taxinomie de l'UE

ayant un objectif social

Il promouvait des caractéristiques E/S, mais n'a pas réalisé d'investissements durables



Dans quelle mesure les caractéristiques environnementales et/ou sociales promues par ce produit financier ont-elles été atteintes ?

### Quelle a été la performance des indicateurs de durabilité ?

Les indicateurs de durabilité permettent de mesurer la manière dont les objectifs de durabilité de ce produit financier sont atteints.

Année	Indicateurs ESG	OPC	OPC	Indicateur de référence	Indicateur de référence
		Mesure	Taux de couverture (%)	Mesure	Taux de couverture (%)
2023	Créations nettes d'emplois (%)	13,46	99,07	5,14	84,95



2023	Politique en matière des droits de l'homme (%)	90,42	99,07	79,91	84,53
2023	Note ESG	60,8	95,03	49,98	100
2022	Créations nettes d'emplois (%)				
2022	Politique en matière des droits de l'homme (%)				
2022	Note ESG				

**Quels étaient les objectifs de développement durables que le produit financier entendait partiellement réaliser et comment l'ID a-t-il contribué à ces objectifs ?**

La part d'investissement durable de l'OPC correspond au pourcentage d'entreprises qui contribuent positivement à un objectif environnemental ou social sans causer de préjudice à un autre objectif environnemental ou social, tout en respectant les pratiques de bonne gouvernance.

Notre approche des investissements durables se base sur :

1. La contribution positive des entreprises aux Objectifs de Développement Durable de l'ONU (ODD). Les entreprises sont analysées en fonction de leur contribution positive à 16 des 17 ODD, l'ODD 17 - Partenariats mondiaux n'étant pas applicable aux activités des entreprises.

La contribution aux ODD est calculée par notre fournisseur de données ESG Moody's à partir de deux analyses : L'analyse du chiffre d'affaires des activités des entreprises (revenu provenant de la fourniture des biens/services durables divisé par le revenu total de l'entreprise). Cette analyse aboutie à un score global de contribution allant de 0 à 100% permettant de catégoriser les entreprises selon 4 niveaux : Aucun/ Mineur (0 à 20%) / Significatif (20 à 50%) / Majeur (50% à 100%).

Ce score est complété par un score de controverse issue de l'analyse de l'implication de l'entreprise dans les activités controversées. Le niveau d'implication est calculé à partir du chiffre d'affaires provenant de l'activité controversée ou du niveau d'implication (production, vente, distribution). La vente et la distribution de produits et services pour moins de 10% du revenu de l'entreprise sont considérés comme une implication mineure. Au-dessus de 10% l'implication est considérée comme majeure.

Le niveau d'implication pénalise plus ou moins fortement le score obtenu par l'entreprise : Majeur (-3) / Mineure (-2) / Aucune (0).

Ces deux analyses permettent de définir un niveau de contribution global catégorisé en cinq niveaux : Très positif, positif, neutre, négatif, très négatif.

Sont considérés comme des investissements durables, les investissements ayant obtenus un score très positif, positif ou neutre.

2. Les investissements réalisés dans les obligations vertes, les obligations sociales ou les obligations durables, validées par une méthodologie interne, sont également pris en compte dans la part d'investissement durable du fonds.

La méthodologie d'analyse interne permet de s'assurer que ces obligations respectent bien nos exigences internes en la matière. A travers cette méthodologie, nous analysons systématiquement quatre piliers, interdépendants et complémentaires, qui reposent sur deux référentiels reconnus :

- Les exigences de transparence des Green Bonds Principles, Social Bonds Principles et Sustainable Bonds Principles.

- Pour les obligations vertes, la nomenclature des activités éligibles dans le cadre du Label Greenfin.

Quatre critères sont systématiquement analysés dans le cadre de notre méthodologie interne:

- Les caractéristiques de l'émission ;
- La performance ESG de l'émetteur ;
- La qualité environnementale et ou sociale des projets financés ;
- La transparence prévue.

Si un des trois critères suivants : la performance ESG de l'émetteur, la qualité environnementale et ou sociale des projets financés ou la transparence prévue est analysée négativement, l'obligation ne sera pas validée. Seuls les investissements réalisés dans les obligations vertes, les obligations sociales ou les obligations durables validées par notre méthodologie interne sont pris en compte dans la part d'investissement durable du fonds.

<b>Part des investissements durables</b>	<b>63,48%</b>
--	---------------

### ***Dans quelle mesure les investissements durables n'ont-ils pas causé de préjudice important à un objectif d'investissement durable sur le plan environnemental ou social ?***

Les investissements durables que le produit financier entend partiellement réaliser ne causent pas de préjudice important à tout autre objectif d'investissement durable car toute entreprise contribuant négativement à au moins un ODD n'est pas considérée comme répondant à l'objectif d'investissement durable.

#### ***Comment les indicateurs concernant les incidences négatives ont-ils été pris en considération ?***

La prise en compte des PAI obligatoires s'effectue à plusieurs niveaux de notre démarche d'investissement durable : la politique d'exclusions, la politique d'engagement et la méthodologie d'analyse ESG interne.

Les indicateurs d'incidences négatives 1, 2, 3, 5, 6, 7, 8, 9, 10 et 11 sont intégrés dans notre méthodologie d'analyse ESG propriétaire. Les PAI 10 et 11, portant sur les violations des principes du Global Compact et des principes directeurs de l'OCDE et de l'absence de mécanisme de suivi du respect de ces principes, sont pris en compte à travers un score, le Global Compact. Ce score s'appuie sur une analyse des controverses des entreprises en lien avec le respect des droits de l'Homme, des droits du travail, de l'éthique des affaires ou encore le respect de l'environnement.

Le PAI 7 - activités impactant négativement la biodiversité - est évalué via un proxy de l'indicateur biodiversité de notre fournisseur Iceberg Data Lab dans un souci de cohérence avec les mesures d'impact reportées dans notre Rapport Article 29 de la loi Energie Climat. Ce document de reporting ESG est disponible sur notre site internet : <https://www.groupama-am.com/fr/finance-durable/> ».

Le PAI 4 est pris en compte dans notre politique d'exclusions et notre politique d'engagement. Le PAI 14 est pris en compte uniquement dans nos politiques d'exclusions.

#### ***Les investissements durables étaient-ils conformes aux principes directeurs de l'OCDE à l'intention des entreprises multinationales et aux principes directeurs des Nations unies relatifs aux entreprises et aux droits de l'homme ? Description détaillée :***

La méthodologie d'analyse ESG propriétaire intègre les principales incidences négatives obligatoires parmi lesquels les 10 et 11 qui portent sur les violations des principes du Global Compact et des principes directeurs de l'OCDE et de l'absence de mécanisme de suivi du respect de ces principes. Ces principales incidences négatives sont répondues avec le score Global Compact calculé par notre fournisseur de

Les principales incidences négatives correspondent aux incidences négatives les plus significatives des décisions d'investissement sur les facteurs de durabilité liés aux questions environnementales, sociales et de personnel, au respect des droits de l'homme et à la lutte contre la corruption et les actes de corruption.

données ESG. Ce score s'appuie sur une analyse des controverses des entreprises en lien avec le respect des droits de l'Homme, des droits du travail, de l'éthique des affaires ou encore le respect de l'environnement.

<b>PAI 10. Part d'investissement dans des sociétés en violation des principes du pacte mondial des Nations unies et des principes directeurs de l'OCDE pour les entreprises multinationales</b>	<b>PAI 11. Part d'investissement dans des sociétés ne disposant pas de processus et de mécanismes de conformité permettant de contrôler le respect des principes du Pacte mondial des Nations unies et des principes directeurs de l'OCDE à l'intention des entreprises multinationales</b>
0,784	0



## Comment ce produit financier a-t-il pris en considération les principales incidences négatives sur les facteurs de durabilité ?

Tableau 1 :

Indicateurs climatiques et autres indicateurs relatifs à l'environnement

Indicateurs liés aux questions sociales, de personnel, de respect des droits de l'homme et de lutte contre la corruption et les actes de corruption

Indicateurs applicables aux investissements dans des émetteurs souverains ou supranationaux

Indicateur d'incidences négatives sur la durabilité	Indicateur d'incidences négatives sur la durabilité	Élément de mesure	Incidences [année n]	Incidences [année n-1]	Explication	Mesures prises prévues et cibles définies pour la période de référence suivante
Émissions de gaz à effet de serre	1. Émissions de GES	Émissions de GES de niveau 1	124,56			
		Émissions de GES de niveau 2	46,3			
		Émissions de GES de niveau 3	3 720,47			
		Émissions totales de GES	3 891,34			
	2. Empreinte carbone	Empreinte carbone	274,95			
	3. Intensité de GES des sociétés bénéficiaires des investissements	Intensité de GES des sociétés bénéficiaires des investissements	252,76			
	4. Exposition à des sociétés actives dans le secteur des combustibles fossiles	Part d'investissement dans des sociétés actives dans le secteur des combustibles fossiles	0,516			
5. Part de consommation et de production d'énergie non renouvelable	Part de la consommation et de la production d'énergie des sociétés bénéficiaires d'investissement qui provient de sources d'énergie non renouvelables, par rapport à celle provenant de sources d'énergie renouvelables, exprimée en pourcentage du total des sources d'énergie	6,24				
6. Intensité de consommation	Consommation d'énergie en GWh par million d'euros de					

	d'énergie par secteur à fort impact climatique	chiffre d'affaires des sociétés bénéficiaires d'investissements, par secteur à fort impact climatique				
Biodiversité	7.Activités ayant une incidence négative sur des zones sensibles sur le plan de la biodiversité	Part des investissements effectués dans des sociétés ayant des sites/établissements situés dans ou à proximité de zones sensibles sur le plan de la biodiversité, si les activités de ces sociétés ont une incidence négative sur ces zones	0,707			
Eau	8.Rejets dans l'eau	Tonnes de rejets dans l'eau provenant des sociétés bénéficiaires d'investissements, par million d'euros investi, en moyenne pondérée	1,58			
Déchets	9.Ratio de déchets dangereux et de déchets radioactifs	Tonnes de déchets dangereux et de déchets radioactifs produites par les sociétés bénéficiaires d'investissements, par million d'euros investi, en moyenne pondérée	172,2			
Les questions sociales et de personnel	10.Violations des principes du pacte mondial des Nations unies et des principes directeurs de l'OCDE pour les entreprises multinationales	Part d'investissement dans des sociétés qui ont participé à des violations des principes du Pacte mondial des Nations unies ou des principes directeurs de l'OCDE à l'intention des entreprises multinationales	0,784			
	11.Absence de processus et de mécanismes de conformité permettant de contrôler le respect des principes du Pacte mondial des Nations unies et des principes directeurs de l'OCDE à l'intention des entreprises multinationales	Part d'investissement dans des sociétés qui n'ont pas de politique de contrôle du respect des principes du Pacte mondial des Nations unies ou des principes directeurs de l'OCDE à l'intention des entreprises multinationales, ni de mécanismes de traitement des plaintes ou des différends permettant de remédier à de telles violations	0			
	12.Écart de rémunération entre hommes et femmes non corrigé	Écart de rémunération moyen non corrigé entre les hommes et les femmes au sein des sociétés bénéficiaires des investissements	0,110			
	13.Mixité au sein des organes de gouvernance	Ratio femmes/hommes moyen dans les organes de gouvernance des sociétés concernées, en pourcentage du nombre total de membres	12,24			
	14.Exposition à des armes controversées (mines antipersonnel, armes à sous-munitions, armes chimiques ou armes biologiques)	Part d'investissement dans des sociétés qui participent à la fabrication ou à la vente d'armes controversées	0			
Environnement	15.Intensité de GES	Intensité de GES des pays d'investissement				

Social	16. Pays d'investissement connaissant des violations de normes sociales	Nombre de pays d'investissement connaissant des violations de normes sociales (en nombre absolu et en proportion du nombre total de pays bénéficiaires d'investissements), au sens des traités et conventions internationaux, des principes des Nations unies ou, le cas échéant, du droit national.				
--------	---	--	--	--	--	--

Tableau 2 Indicateurs climatiques et autres indicateurs relatifs à l'environnement, supplémentaires

Incidence négative sur la durabilité	Incidence négative sur des facteurs de durabilité (qualitative ou quantitative)	Élément de mesure
Eau, déchets et autres matières	6. Utilisation et recyclage de l'eau	

Pour ce PAI, nous utilisons un proxy qui mesure la consommation d'eau liée au processus de production (en mètres cubes), par million d'euros de chiffre d'affaires.

Tableau 3 Indicateurs supplémentaires liés aux questions sociales, de personnel, de respect des droits de l'homme et de lutte contre la corruption et les actes de corruption

Incidence négative sur la durabilité	Incidence négative sur des facteurs de durabilité (qualitative ou quantitative)	Élément de mesure
Questions sociales et de personnel	3. Nombre de jours perdus pour cause de blessures, d'accidents, de décès ou de maladies	N/A

Pour ce PAI, nous utilisons un proxy qui mesure le taux d'accident par nombre de jour travaillé.



## Quels ont été les principaux investissements de ce produit financier ?

La liste comprend les investissements constituant la plus grande proportion d'investissements du produit financier au cours de la période de référence, à savoir : du 01/03/2022 au 28/02/2023

Investissements les plus importants	Secteur	% d'actifs	Pays
TELEPERFORMANCE (XPAR)	Industrie	6.20%	France
GROUPAMA MONETAIRE - IC	OPC	6.02%	France
ASM INTERNATIONAL NV (XAMS)	Technologies de l'Information	5.83%	Pays-Bas
CARL ZEISS MEDITEC AG - BR (XETR)	Santé	5.68%	Allemagne
REPLY SPA (MTAA)	Technologies de l'Information	4.54%	Italie
S.O.I.T.E.C. (XPAR)	Technologies de l'Information	4.31%	France
ALTEN SA (XPAR)	Technologies de l'Information	4.04%	France
FINCOBANK SPA (MTAA)	Finance	3.90%	Italie
AMPLIFON SPA (MTAA)	Santé	3.68%	Italie
INTERROLL HOLDING AG-REG (XSWX)	Industrie	3.30%	Suisse
SIXT SE (XETR)	Industrie	3.13%	Allemagne
EUROFINS SCIENTIFIC (XPAR)	Santé	3.03%	Luxembourg
ID LOGISTICS GROUP (XPAR)	Industrie	3.03%	France
SARTORIUS STEDIM BIOTECH (XPAR)	Santé	3.00%	France
BRUNELLO CUCINELLI SPA (MTAA)	Consommation Discrétionnaire	2.78%	Italie



## Quelle était la proportion d'investissements liés à la durabilité ?

### Quelle était l'allocation des actifs ?

L'allocation des actifs décrit la part des investissements dans des actifs spécifiques.

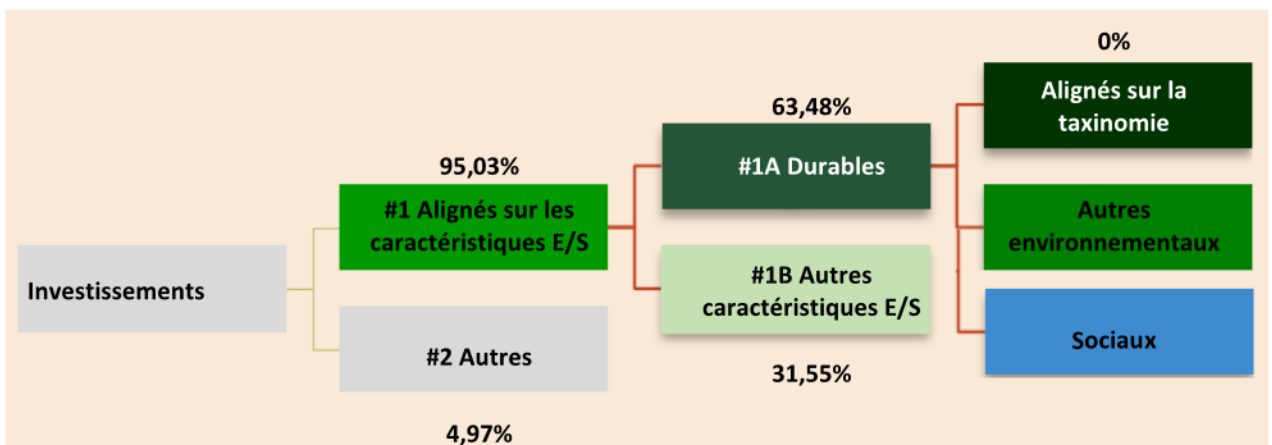

La catégorie #1 Alignés sur les caractéristiques E/S inclut les investissements du produit financier utilisés pour atteindre les caractéristiques environnementales ou sociales promues par le produit financier.

La catégorie #2 Autres inclut les investissements restants du produit financier qui ne sont ni alignés sur les caractéristiques environnementales ou sociales ni considérés comme des investissements durables.

La catégorie #1 Alignés sur les caractéristiques E/S comprend :

- la sous-catégorie #1A Durables couvrant les investissements durables ayant des objectifs environnementaux ou sociaux.

- la sous-catégorie #1B Autres caractéristiques E/S couvrant les investissements alignés sur les caractéristiques environnementales ou sociales qui ne sont pas considérés comme des investissements durables.

Les activités alignées sur la taxonomie sont exprimées en pourcentage : - du chiffre d'affaires pour refléter la part des revenus provenant des activités vertes des sociétés bénéficiaires des investissements - des dépenses d'investissement (CapEx) pour montrer les investissements verts réalisés par les sociétés bénéficiaires des investissements, par exemple pour une transition verte par exemple ; - des dépenses d'exploitation (OpEx) pour refléter les activités opérationnelles vertes des sociétés bénéficiaires des investissements.

**Dans quels secteurs économiques les investissements ont-ils été réalisés ?**

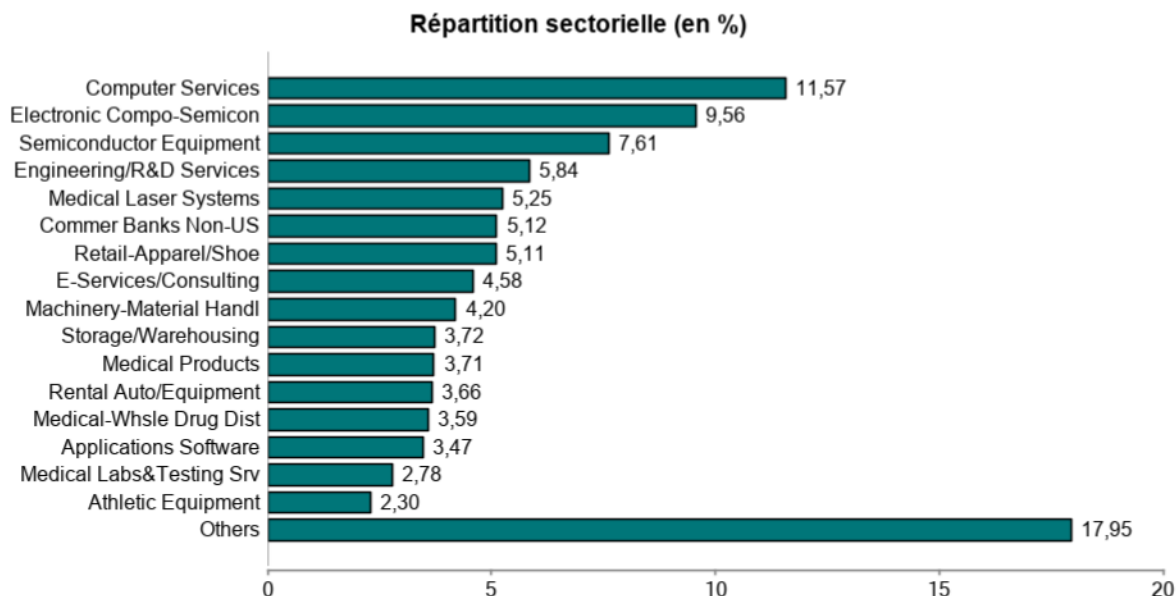

**Dans quelle mesure les investissements durables ayant un objectif environnemental étaient-ils alignés sur la taxinomie de l'UE ?**

**Le produit financier investit-il dans des activités liées au gaz fossile et/ou à l'énergie nucléaire conformes à la taxonomie\*\* de l'UE ?**

- Oui  
 Nucléaire  
 Gaz fossile  
 Non

Pour se conformer à la taxonomie de l'UE, les critères pour le gaz fossile comprennent des limitations des émissions et le passage à l'énergie renouvelable ou aux carburants à faible teneur en carbone d'ici à la fin de 2035. Pour l'énergie nucléaire, les critères incluent des règles complètes de sécurité et de gestion des déchets. Les activités habilitantes permettent directement à d'autres activités de contribuer de manière substantielle à la réalisation d'un objectif environnemental. Les activités transitoires sont des activités pour lesquelles il n'existe pas encore de solutions de remplacement sobres en carbone et, entre autres, dont les niveaux d'émissions de gaz à effet de serre correspondent aux meilleures performances réalisables.

Les deux graphiques ci-dessous font apparaître en vert le pourcentage minimal d'investissements alignés sur la taxonomie de l'UE. Étant donné qu'il n'existe pas de méthodologie appropriée pour déterminer l'alignement des obligations souveraines\* sur la taxonomie, le premier graphique montre l'alignement sur la taxonomie par rapport à tous les investissements du produit financier, y compris les obligations souveraines, tandis que le deuxième graphique représente l'alignement sur la taxonomie uniquement par rapport aux investissements du produit financier autres que les obligations souveraines.

1. Investissements alignés sur la taxonomie, obligations souveraines incluses

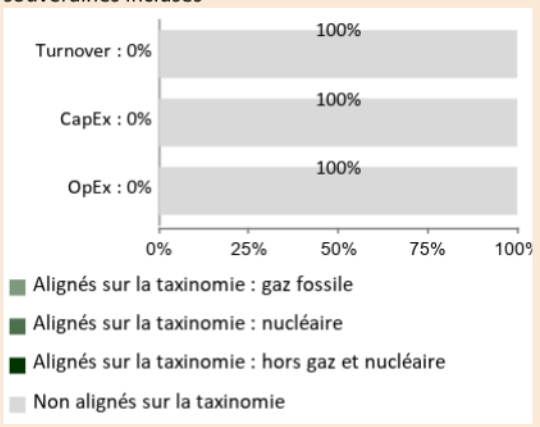

2. Investissements alignés sur la taxonomie, obligations souveraines exclues

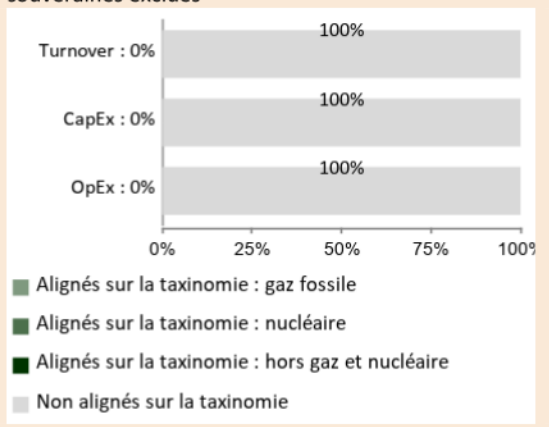

\*Aux fins de ces graphiques, « les obligations souveraines » comprennent toutes les expositions souveraines.

\*\*Les activités liées au gaz fossile et/ou au nucléaire ne seront conformes à la Taxonomie européenne que si elles contribuent à limiter le changement climatique ("atténuation du changement climatique") et ne nuisent pas de manière significative aux objectifs de la Taxonomie européenne - voir la note explicative dans la marge de gauche. Les critères complets pour les activités économiques liées au gaz fossile et à l'énergie nucléaire qui sont conformes à la taxonomie de l'UE sont définis dans le règlement délégué (UE) 2022/1214 de la Commission.

**Quelle était la part des investissements réalisés dans des activités transitoires et habilitantes ?**

Le fonds promeut des caractéristiques environnementales et sociales, il réalise 63,48% d'investissements durables. Pour autant, le fonds ne réalise pas d'investissements durables ayant objectif environnemental alignés avec la taxonomie de l'UE. Il ne réalise pas non plus d'investissements dans des activités transitoires et habilitantes.

<b>Part d'investissements durables réalisés dans des activités transitoires et habilitantes</b>	<b>0%</b>
---	-----------

**Où se situait le pourcentage d'investissements alignés sur la taxonomie de l'UE par rapport aux périodes de référence précédentes ?**

Période	Pourcentage d'investissements alignés sur la taxonomie de l'UE
2023	0%
2022	0%





**Quelle était la part d'investissements durables ayant un objectif environnemental qui n'étaient pas alignés sur la taxinomie de l'UE ?**

Part d'Investissements durables ayant un objectif environnemental non alignés sur la taxinomie	-
--	---



**Quelle était la part d'investissements durables sur le plan social ?**

Part d'investissements durables sur le plan social	-
--	---



**Quels étaient les investissements inclus dans la catégorie « autres », quels étaient leur finalité et existait-il des garanties environnementales ou sociales minimales ?**

La catégorie « #2 Autres » est composée d'émetteurs ou valeurs non notées, faute de disponibilité de données ESG suffisantes mais pour lesquelles les politiques d'exclusion du fonds s'appliquent.



**Quelles mesures ont été prises pour respecter les caractéristiques Environnementales et / ou sociales au cours de la période ?**

Suivi des controverses et exclusion de l'univers d'investissement en cas de grands risques avérés. Conformément à l'engagement, le taux de couverture ESG du portefeuille est resté supérieur à 90% avec interdiction d'investir dans le dernier quintile des notations extra-financières de l'univers d'investissement. Les mesures de création nette d'emplois ainsi que de politique en matière des droits de l'homme ont été meilleures que l'indicateur de référence en moyenne durant tout l'exercice.



**Quelle a été la performance de ce produit financier par rapport à l'indice de référence durable ?**

Non applicable

● **En quoi l'indice de référence différait-il d'un indice de marché large ?**

Non applicable

● **Quelle a été la performance de ce produit financier au regard des indicateurs de durabilité visant à déterminer l'alignement de l'indice de référence sur l'objectif d'investissement durable ?**

Non applicable

● **Quelle a été la performance de ce produit financier par rapport à l'indice de référence ?**

Non applicable

● **Quelle a été la performance de ce produit financier par rapport à l'indice de marché large ?**

Non applicable

Le symbole représente des investissements durables sur le plan environnemental qui ne tiennent pas compte des critères applicables aux activités économiques durables sur le plan environnemental au titre de la taxinomie de l'UE.

Les indices de référence sont des indices permettant de mesurer si le produit financier atteint l'objectif





## **LOI ENERGIE-CLIMAT**

ART.29 – communication sur la prise en compte des enjeux ESG dans la gestion des OPC

**GROUPAMA AVENIR  
EURO  
2023**

# LOI ENERGIE-CLIMAT

ART.29 – communication sur la prise en compte des enjeux ESG (Environnementaux, Sociaux/Sociétaux et de Gouvernance) dans la gestion des OPC

1. Présentation du FCP Groupama Avenir Euro
2. La politique ESG de Groupama AM
3. Les fondements de notre approche ESG
4. La démarche d'engagement actionnarial
5. Le principe de double matérialité
6. Une démarche d'intégration ESG systématique dans notre analyse fondamentale
7. Une analyse ESG structurée
8. Noter les entreprises : Analyse quantitative
9. Nos indicateurs ESG et environnementaux
10. Focus Biodiversité
11. Risques de Durabilité
12. Le reporting pour le FCP Groupama Avenir Euro

# PRESENTATION DU FCP GROUPAMA AVENIR EURO

NOM DU FCP	GROUPAMA AVENIR EURO
Classification AMF	OPCVM « Actions des pays de la zone euro »
Encours > 500 M€	OUI
Encours au 28/02/2023 (toutes parts, en M€)	1 084,74
SFDR	Article 8
AMF – Doctrine 2020-03	Communication centrale sur la prise en compte de critères ESG

## Stratégie du FCP (synthèse)

**L'objectif de gestion** est d'obtenir une performance supérieure à celle de son indicateur de référence, MSCI EMU Small Cap clôture (dividendes nets réinvestis) après déduction des frais de gestion. Cet objectif sera mis en œuvre au travers d'une gestion respectant les critères de responsabilité en matière environnementale, sociale et de gouvernance (ESG), afin de valoriser la durabilité des entreprises via une analyse de leurs qualités ESG. Ce FCP est un produit financier promouvant des caractéristiques environnementales ou sociales, ou une combinaison de ces caractéristiques conformément à l'article 8 du Règlement SFDR

Afin d'atteindre son objectif, la gestion du fonds repose sur un processus au sein duquel se distinguent quatre grandes phases :

- La génération des idées d'investissement
- L'analyse des valeurs
- Leur valorisation
- La décision d'investissement

Durée de placement minimum recommandée	Supérieure à 5 ans.
--	---------------------

# LA POLITIQUE ESG DE GROUPAMA AM

## UN MONDE EN MUTATION

Groupama AM propose à ses clients **une gestion de conviction**, résolument active dans une perspective d'investissement de moyen/long-terme adaptable en fonction des spécificités des classes d'actifs considérées. Cette gestion de conviction nécessite d'être en mesure de détecter les mutations de notre économie, **d'identifier efficacement les risques et de détecter de nouvelles opportunités de valeur ajoutée.**

A cette fin la prise en compte des critères ESG permet d'appréhender **les trois transitions (numérique, environnementale et démographique) qui modifient aujourd'hui en profondeur les modèles des entreprises :**

### TRANSITION ENVIRONNEMENTALE

C'est le passage d'une économie fondée sur les énergies fossiles à une économie fondée sur les énergies bas-carbone et sur la gestion des impacts environnementaux tels que la protection de la biodiversité des activités des entreprises.

*Exemple : Les entreprises du secteur des biens d'équipements développent des produits et solutions technologiques qui permettent d'optimiser la gestion de l'énergie des bâtiments et outils industriels (par ex : contrôle de la consommation d'énergie) et de développer les énergies renouvelables (fournisseurs d'éoliennes, technologies pour la gestion décentralisée des réseaux d'énergie...) ou encore de nouvelles technologies ferroviaires (train à hydrogène)...*



### TRANSITION DÉMOGRAPHIQUE

Elle intègre les conséquences des évolutions sociétales - vieillissement de la population, urbanisation, montée des inégalités - pour les entreprises sur la gestion de leur capital humain et de toute la chaîne de valeur.

*La poursuite de la croissance démographique mondiale pose le défi de la sécurité alimentaire. En 2050, nous serons près de 10 milliards d'êtres humains sur terre : la consommation ou l'alimentation animale devraient au minimum doubler. Ce défi est adressé à l'ensemble de la chaîne agro-alimentaire, de l'amont de la filière, soit l'agriculture, à son aval représenté par les industries de 1ère et de 2ème transformation. Des investissements majeurs sont donc nécessaires pour faire face à une demande en forte croissance, optimiser l'utilisation des ressources et répondre aussi à l'émergence de nouvelles tendances de consommation.*



### TRANSITION NUMÉRIQUE

Elle représente l'impact des nouvelles technologies, de la capacité à gérer des données à très grande échelle sur les processus internes des entreprises, leurs relations avec leurs clients, leurs fournisseurs et la société civile.

*Véritable enjeu stratégique économique et social, les réseaux de télécommunications mobiles et fixes de demain (5G, Très Haut Débit en particulier avec la Fibre) permettent de nouveaux usages pour les consommateurs, transforment les métiers des entreprises dans les modes de production et de travail, et sont des moteurs essentiels de la décarbonation grâce à une pleine maîtrise des données. Leur performance technologique (débit, rapidité, connectivité, fiabilité, sécurité) sont porteuses d'innovations de rupture dans de nombreux secteurs : industrie, agriculture, automobile, santé, commerce, médias, services financiers, éducation...*



## GROUPAMA AM, PIONNIER DE LA FINANCE DURABLE



# LA POLITIQUE ESG DE GROUPAMA AM

## UN ENGAGEMENT FORT DANS LA DURÉE

Depuis le début des années 2000, Groupama AM a internalisé et développé une approche extra-financière. Aujourd'hui, plus de **3/4 de nos encours sont gérés en prenant en compte des critères ESG.**

**L'ambition de Groupama AM est de répondre à trois orientations :**

- Diffuser l'ESG dans tous les départements de Groupama AM par une politique de formation active
- Faire évoluer notre offre vers plus d'intégration et une gamme de produits thématiques ESG
- Répondre aux demandes de nos clients en matière de Finance Durable.

## UNE GOUVERNANCE ESG SPÉCIFIQUE

Signe de l'importance qu'attache Groupama AM aux problématiques ESG, une **Direction de la Stratégie ESG a été créée en mai 2018, et a été confiée à la Directrice de la recherche, membre du Comité de direction.**

Le suivi du déploiement de cette politique ESG se fait au sein d'un comité dédié, le Comité Stratégie ESG, qui se réunit deux fois par trimestre et est présidé par la Direction Générale. De nombreuses équipes de Groupama AM sont impliquées dans la réalisation des différents projets définis pour atteindre les objectifs de la Stratégie ESG, et la coordination de leurs actions est faite par l'équipe dédiée à l'intégration ESG.

## NOTRE GOUVERNANCE ESG

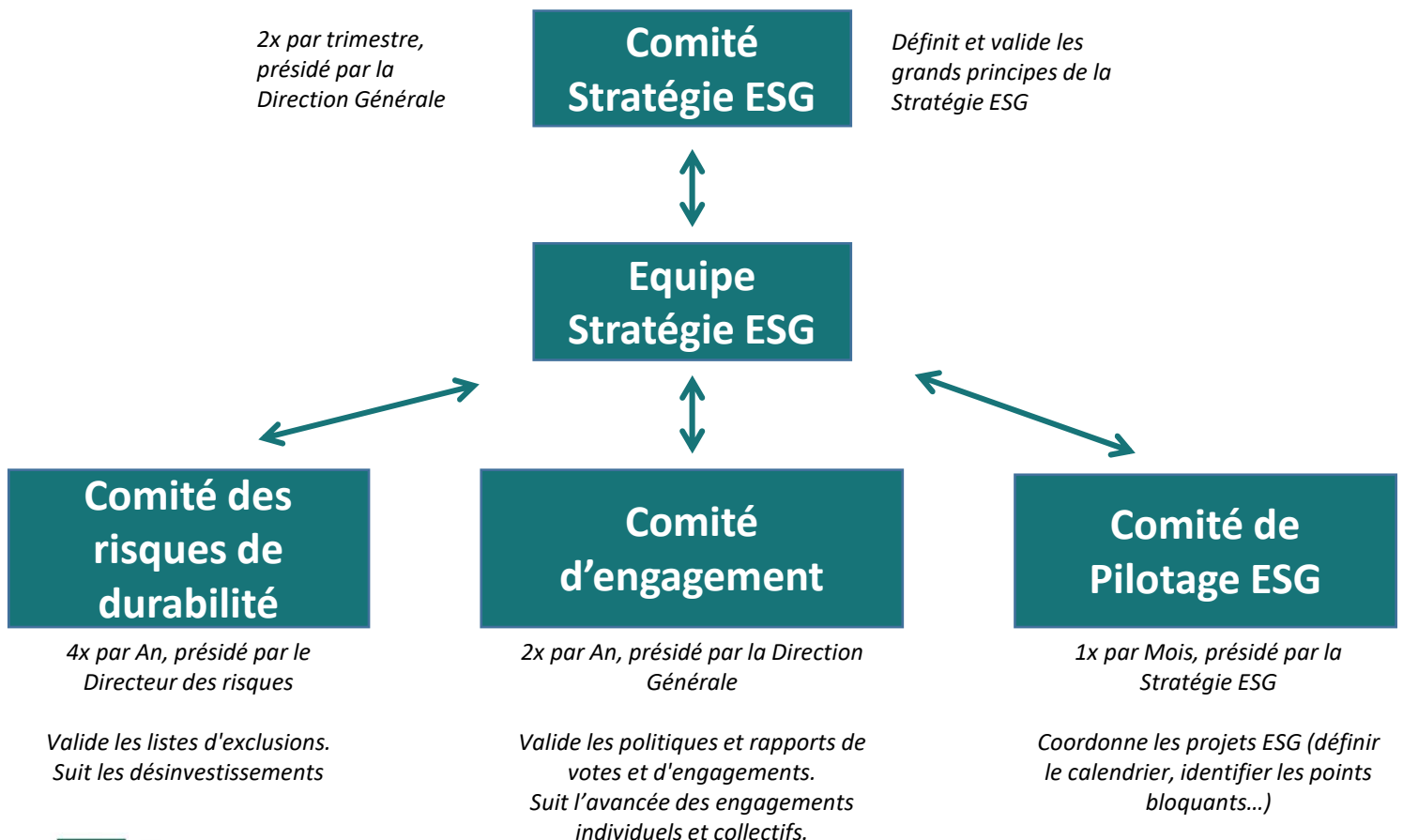

# LES FONDEMENTS DE NOTRE APPROCHE ESG

## UNE ÉQUIPE DE RECHERCHE INTÉGRÉE UNIQUE SUR LA PLACE

A partir de 2003, Groupama AM a développé une méthodologie de recherche interne intégrant systématiquement **une approche ESG à l'analyse financière et aboutissant à une recommandation unique**. Cette démarche s'appuyait sur les expertises des analystes financiers et ESG.

En 2016, Groupama AM a franchi **une étape supplémentaire dans la dynamique d'intégration ESG avec le regroupement des métiers d'analyste financier et d'analyste ESG**. Ainsi, tous les analystes de Groupama AM ont été formés par les anciens analystes ESG afin d'intégrer, directement dans leurs études, les enjeux extra-financiers au même titre que les enjeux financiers.

## NOS SOURCES D'ANALYSE ESG

Les anciens analystes ESG ont quant à eux acquis les fondamentaux de l'analyse financière par des formations délivrées par la SFAF.

Aujourd'hui, **chaque analyste a la responsabilité de mener l'analyse financière et ESG des entreprises du secteur qu'il couvre**. Le département de la Recherche comprend une équipe composée de 11 analystes financiers et ESG dont 2 analystes référents pour l'étude des piliers Environnemental d'une part et Social/Sociétal d'autre part. Les 3 économistes pays, membres du département Recherche, intègrent également les critères ESG dans leurs analyses pays.

L'équipe en charge de la stratégie ESG est composée de trois personnes, dont un analyste dédié à l'engagement et à la gouvernance et un expert ESG.

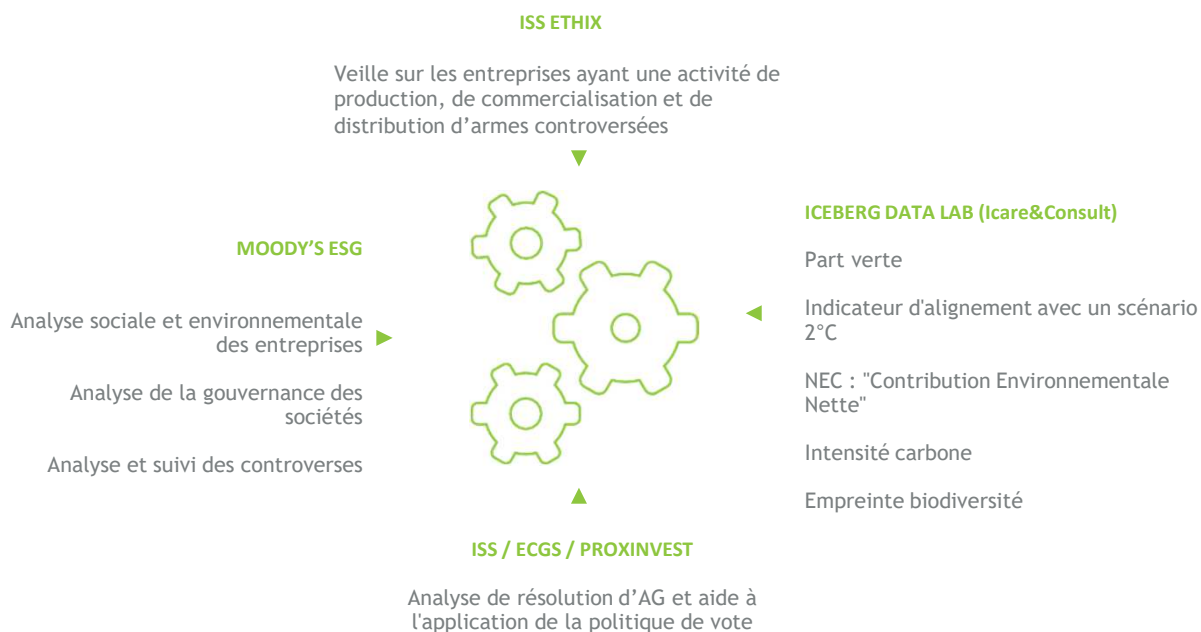



# DEMARCHE D'ENGAGEMENT ACTIONNARIAL

Pour Groupama AM, l'engagement traduit une volonté d'assumer pleinement sa responsabilité fiduciaire de détenteur d'actifs à long terme ainsi qu'une volonté de renforcer le dialogue avec les entreprises sur les thématiques ESG. L'engagement est d'une part **une source de création de valeur** et d'autre part **un moyen de diminuer les risques**.

La démarche d'engagement actionnarial de Groupama AM s'articule autour d'une **politique de dialogue et de vote ancrée sur les sujets ESG** qui répondent aux objectifs suivants :

- Identifier et limiter les risques ESG dans les entreprises détenues
- Améliorer la qualité des données ESG
- Identifier et partager les bonnes pratiques sectorielles auprès des entreprises détenues

Pour Groupama AM, l'engagement actionnarial est une **démarche volontaire et constructive** d'un ou plusieurs investisseurs souhaitant de réels efforts dans l'amélioration des pratiques ESG d'entreprises identifiées.

Notre démarche se structure autour d'actions d'engagement individuelles et collaboratives, ainsi que grâce à une présence forte sur la Place de Paris.

Pour retrouver notre politique d'engagement 2023, rendez-vous [ici](#).

- **Engagement individuel :**

1/ Un dialogue avec les sociétés :

- rencontres avec le top management des principales capitalisations européennes
- dialogue actionnarial suivi avec les sociétés ciblées

2/ Une politique de vote exigeante (en place depuis 2001), actualisée tous les ans. Mobilisant gérants, analystes et middle-office, l'exercice des droits de votes couvre plus de 200 assemblées générales dans l'ensemble des pays de l'espace européen.

3/ La possibilité pour Groupama AM, au-delà des votes aux assemblées, de discuter en amont avec les entreprises des projets de résolutions présentés aux Assemblées Générales.

- **Engagement collaboratif :**

En 2022, Groupama AM s'est associé à 2 nouvelles initiatives collaboratives, soutenant en particulier le principe des résolutions Say on Climate ou la parité au sein des comités exécutifs en France.

Ces exigences sont formulées via une démarche structurée comprenant un dialogue direct avec l'entreprise et un suivi sur le long terme, incluant également **l'exercice des droits de vote**. La politique de vote formalise annuellement **les pratiques de la société de gestion en matière d'exercice de ses droits de vote aux assemblées générales de sociétés cotées au titre de son statut d'actionnaire**. Vous pouvez accéder à la politique de vote 2023 [ici](#).

## UNE PRESENCE FORTE SUR LA PLACE DE PARIS

Groupama AM compte parmi les acteurs fortement engagés sur la Place de Paris depuis le début des années 2000. Il joue un rôle clé au sein des différents groupes de travail dans le but de promouvoir et d'améliorer les pratiques dans le domaine de l'investissement responsable. Groupama AM a notamment la présidence du comité Finance Durable de l'Association Française de Gestion depuis mai 2015 et la co-présidence de la commission extra-financière de la Société Française des Analyses Financiers (SFAF) depuis 2014.

# PRINCIPE DE DOUBLE MATÉRIALITÉ

LE RÈGLEMENT SFDR DEMANDE AUX INVESTISSEURS :

Comment ils identifient et gèrent les potentiels risques des événements ESG extérieurs qui peuvent avoir un impact sur la valeur d'un investissement – ce sont les risques de durabilité

Comment ils identifient et limitent les potentielles incidences négatives en matière de durabilité – ou PAI – c'est-à-dire la manière dont l'entreprise qui est financée affecte la société et l'environnement : émissions carbone, pollution, inégalités salariales

*LA COMBINAISON DE CETTE DOUBLE APPROCHE EST APPELÉE « DOUBLE MATÉRIALITÉ », LA PREMIÈRE RENVOIE À LA MATÉRIALITÉ FINANCIÈRE, LA SECONDE À LA MATÉRIALITÉ ESG.*

**La combinaison de cette double approche est appelée « double matérialité », la première renvoie à la matérialité financière, la seconde à la matérialité ESG.**



# UNE DÉMARCHE D'INTÉGRATION ESG SYSTÉMATIQUE DANS NOTRE ANALYSE FONDAMENTALE

## UNE ANALYSE ESG ET FINANCIÈRE ABOUTISSANT À UNE RECOMMANDATION UNIQUE

L'objectif de notre approche d'intégration est de mesurer l'impact des critères ESG sur les critères financiers et donc sur nos recommandations finales. Dans nos études valeurs, nous concentrons l'analyse sur les critères « ESG matériels », c'est-à-dire ceux ayant un impact sur les critères financiers.

### • Définition des critères ESG matériels

Notre approche concernant les critères ESG matériels combine une **analyse top-down et bottom-up**.

Nous partons d'une analyse macro-économique, c'est-à-dire des trois transitions que nous avons identifiées comme structurantes, et nous les déclinons en une approche micro-économique, au niveau du secteur et de la valeur permettant d'évaluer si l'entreprise intègre les évolutions de son écosystème d'une part et d'autre part de mesurer sa capacité à s'adapter rapidement aux nouvelles données dans le cadre de la stratégie mise en place.

### • Impact sur les éléments financiers

L'étude de ces critères ESG aboutit à une **appréciation ESG sur trois crans** (positif, modéré et négatif), assortie d'une perspective. L'analyste précise ensuite quels éléments financiers ces critères impactent, permettant de comprendre **comment l'analyse de ces éléments extra financiers va être prise en compte dans la recommandation globale de la valeur**

## EXEMPLE D'IDENTIFICATION DES ENJEUX ESG SUR LE SECTEUR BANCAIRE

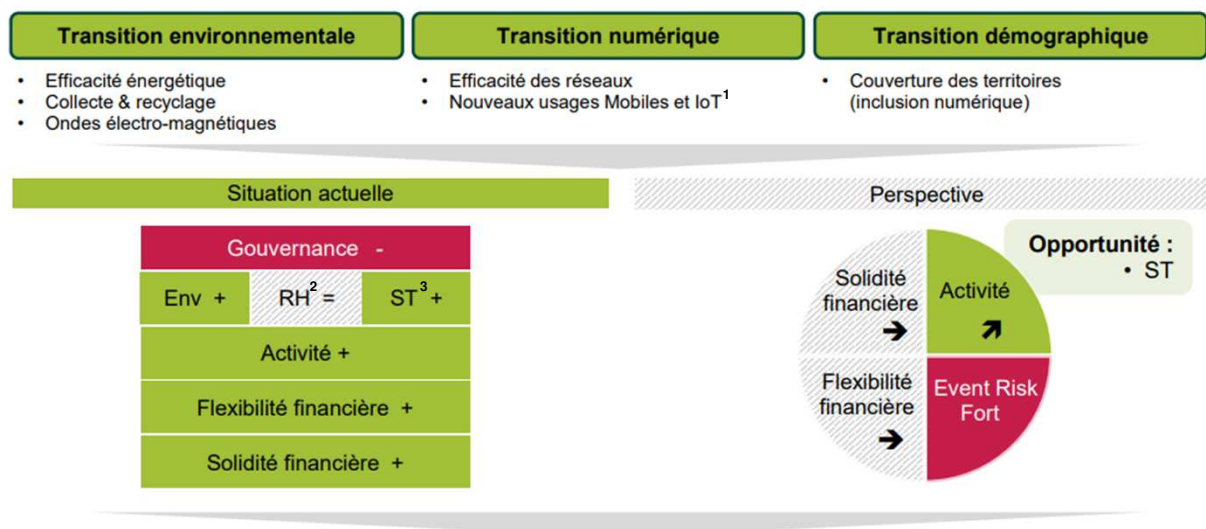

1) Internet of Things : L'Internet des objets (en anglais Internet of Things ou IoT) est l'interconnexion entre l'Internet et des objets, des lieux et des environnements physiques.

2) RH : Ressources Humaines

3) ST : Sociétal

# UNE ANALYSE ESG STRUCTURÉE

Pour chacun des piliers E, S et G, nous avons défini une méthodologie structurée, à partir de laquelle les analystes peuvent identifier les critères ESG les plus matériels par secteur. Pour cela, ils fondent leur analyse sur l'impact des trois transitions – environnementale, numérique et démographique – que nous avons identifiées comme modifiant en profondeur les modèles d'affaires des entreprises.

## Les critères environnementaux

analysent le positionnement et la capacité d'adaptation des entreprises face à la transition énergétique et écologique ainsi que les impacts des activités des entreprises en matière de protection de la biodiversité, de gestion des déchets, des pollutions, de gestion et qualité de l'eau et de consommation des matières premières.



## Les critères de gouvernance

portent sur la manière dont l'entreprise est dirigée, administrée et contrôlée, et les relations qu'elle entretient avec ses actionnaires, son conseil d'administration et sa direction ainsi que le degré d'intégration des enjeux de développement durable.

L'analyse de la gouvernance permet de vérifier la bonne exécution de la stratégie par les dirigeants, et si ceux-ci œuvrent dans l'intérêt de l'ensemble des actionnaires et des parties prenantes de l'entreprise.

## Les critères sociaux

regroupent d'une part l'analyse du capital humain de l'entreprise (gestion des compétences, formation, culture d'entreprise, climat de travail...) au regard des trois transitions, et d'autre part l'analyse de son impact sociétal (relations extérieures clients, fournisseurs, communautés) ainsi que sa contribution aux Objectifs de Développement Durable.

### Trois piliers d'analyse

Notre méthodologie ESG intègre les risques et opportunités ESG selon le principe de la double matérialité consacré par le règlement SFDR. A partir de cette méthodologie, les analystes ont identifié les critères ESG les plus matériels par secteur :

- Identifier les éléments ESG qui ont un impact sur les états financiers des entreprises,
- Identifier les incidences négatives et positives des activités de ces entreprises sur certains facteurs ESG. Cette analyse ESG doit nous permettre d'identifier des opportunités ESG.
- La méthodologie est fondée sur plusieurs dizaines d'indicateurs que nous avons sélectionnés en fonction des enjeux clés ESG, déterminés en interne à travers notre analyse qualitative.

### Une méthodologie fondée sur des données brutes

Un de nos principaux projets de 2021/2022 a été la refonte de notre méthodologie d'analyse ESG, dans le but de nous appuyer sur de la donnée brute, c'est-à-dire reflétant davantage la performance ESG des entreprises que les scores fournis par les agences de notation. Cette nouvelle méthodologie est utilisée depuis octobre 2022. Les indicateurs sont pondérés selon des algorithmes propriétaires prenant notamment en compte le secteur d'appartenance de la valeur. Cette démarche nous permet de disposer de notations quantitatives, exprimées de 0 à 100, sur de larges univers. Les données ESG fournies par Moody's ESG couvrent 5 000 valeurs (en cible 10 000) sur l'ensemble des zones géographiques. Les données environnementales issues d'Iceberg Datalab sont disponibles sur 2 500 valeurs (en cible 3 000).

# NOTER LES ENTREPRISES : ANALYSE QUANTITATIVE

**Les données et les outils ont toujours été un axe majeur de la stratégie ESG. Depuis 2019, les outils sont repensés, en collaboration avec les équipes de gestion, afin d'améliorer l'accès aux données ESG et d'en faciliter l'usage.**

## Des outils propriétaires

Au terme d'un ambitieux projet mené en 2021-2022 par une équipe projet transverse associant la Recherche, les gestions, les Référentiels et l'Informatique, l'intégration de l'outil Starcube a permis à Groupama AM de disposer d'un outil sur mesure de notation ESG.

Les notations respectent la nouvelle méthodologie Groupama AM sur les entreprises et états souverains.

Cet outil assure à la fois les connections avec les fournisseurs de données, le calcul des scores E, S et G par émetteur, secteur et univers et le stockage des données. Il sert également à administrer les univers, les PAI et les score de contributions aux Objectif de Développement Durable.

La Recherche, indépendamment de la gestion, peut enrichir et corriger si nécessaire les données brutes avec une piste d'audit associée.

L'administration des listes Climat, Armes controversées et Risques de Durabilité est également centralisée via l'outil.

Ainsi, la distribution unique et homogène des données ESG brutes comme des données calculée par émetteur et secteur est assurée vers l'outil de gestion de portefeuilles et de suivi des risques Dimension.

A partir des données provenant de nos fournisseurs ESG, nous construisons des grilles de données quantitatives en fonction des enjeux clés ESG que nous avons déterminés en interne à travers notre analyse qualitative.

L'ensemble des données ESG sont ainsi mises à disposition des équipes de gestion de portefeuilles de Groupama AM. Ces mêmes données servent également au suivi des contraintes de gestion et aux reporting des portefeuilles.

Cette démarche nous permet de disposer de notations quantitatives sur de larges univers d'émetteurs disponibles à l'investissement.

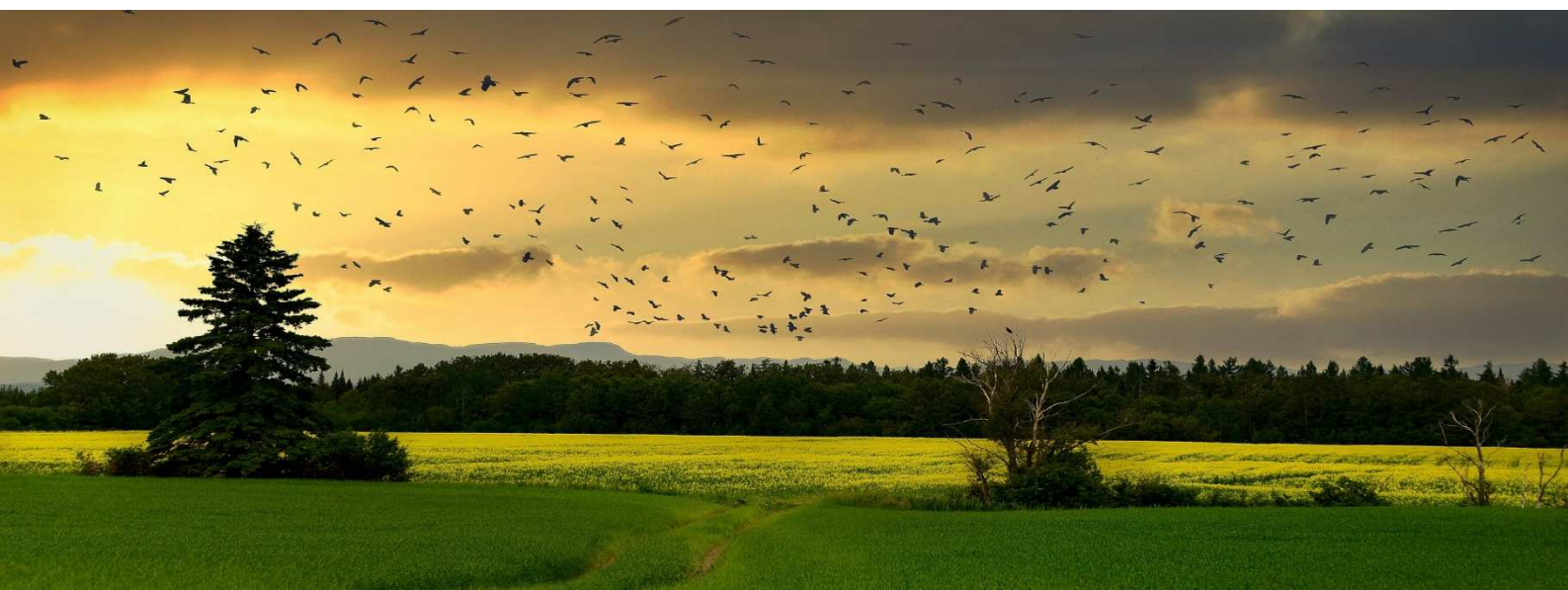

# NOS INDICATEURS ESG & ENVIRONNEMENTAUX

Un produit d'investissement ESG se doit aujourd'hui de démontrer sa performance ESG à travers la publication d'indicateurs ESG dans ses reportings. Ces indicateurs ne sont pas normés comme peuvent l'être le suivi d'une performance financière d'un fonds, pour autant certains éléments sont de plus en plus communément utilisés :

- **Note Moyenne ESG** : Il s'agit de la moyenne pondérée des notes ESG des entreprises en portefeuille. Ces notes ESG proviennent soit de fournisseurs de données ESG externes, soit d'un système de notation interne, propre à la société de gestion. Elles ne sont ainsi pas comparables d'une société de gestion à l'autre. C'est un élément quantitatif essentiel qui permet de se positionner par rapport à un indice de référence ou à un univers d'investissement.
- **Intensité Carbone** : L'intensité carbone correspond à la moyenne des émissions de gaz à effet de serre, rapportées à la moyenne par millions d'euros de CA pour les entreprises et rapportées au PIB pour les États.
- **Alignement à une trajectoire climatique** : Afin d'avoir une vision plus prospective de l'impact direct des activités des entreprises sur le climat, nous nous appuyons également sur un indicateur d'alignement à une trajectoire climatique, qui nous fournit des éléments sur la trajectoire passée et future des émissions carbone de l'entreprise par rapport à tel ou tel scénario.

Nous nous appuyons sur différents indicateurs pour analyser le positionnement actuel du business model d'une entreprise :

- **Net Environmental Contribution (NEC)** : Pourcentage de performance environnementale de l'activité de l'entreprise sur un axe allant de -100% à +100%, le +100% étant la meilleure performance actuellement réalisée. Cet indicateur permet de mesurer l'alignement du modèle économique d'une entreprise avec la transition énergétique et écologique à un instant t. La NEC complète la part verte et prend en compte la performance environnementale globale de l'entreprise en intégrant les enjeux environnementaux clés tels que les déchets, la biodiversité, l'eau, la qualité de l'air et le climat. Cet indicateur avancé est cohérent avec la taxonomie européenne faisant le bilan net des activités « vertes » et des activités « brunes ».
- **Part verte** : pourcentage du chiffre d'affaires de l'entreprise généré par une technologie/activité considérée comme favorable à la transition énergétique et écologique. Plus la part verte d'une entreprise est proche de 0%, plus celle-ci est soumise à des risques de transition. Le fournisseur de données de Groupama AM se fonde sur les critères de la taxonomie européenne pour estimer la part verte des entreprises.

# FOCUS BIODIVERSITE

**Au regard de l'enjeu que représente la biodiversité, dès 2020, Groupama AM a lancé plusieurs chantiers internes sur cette thématique et a participé à plusieurs groupes de réflexions de Place.**

Depuis 2021 la biodiversité est au cœur de la stratégie ESG et les différents chantiers internes associés ont abouti à **la sélection** à la suite d'un appel d'offre **d'un fournisseur de données d'empreintes Biodiversité** ainsi que **le renforcement de l'enjeu de biodiversité dans notre analyse environnementale**, faisant désormais l'objet **d'un pilier distinct**.

L'indicateur d'« Empreinte Biodiversité » (appelé *Corporate Biodiversity Footprint*) permet de mesurer l'impact sur la biodiversité des entreprises à travers leurs activités et ce tout au long de leur chaîne de valeur. Cet indicateur est exprimé en km<sup>2</sup> par MSA ; la MSA est une unité de mesure permettant d'évaluer l'état de conservation d'un écosystème par rapport à son état d'origine, non perturbé par les activités et les pressions humaines.

La méthodologie du *Corporate Biodiversity Footprint* (CBF) intègre les quatre pressions les plus matérielles sur la biodiversité terrestre :

- L'occupation des sols
- Le changement climatique
- La pollution atmosphérique causée par les émissions d'azote et de soufre atmosphérique
- La pollution de l'eau douce causée par le rejet de composés toxiques dans l'environnement

A partir des données liées aux flux de produits achetés et vendus par une entreprise et pour chacun de ces flux, des pressions environnementales vont être calculées en utilisant les bases de données scientifiques d'analyse de cycle de vie. Ensuite, ces pressions sont converties à partir de fonctions de dommages en impact exprimés dans l'unité de mesure en km<sup>2</sup>/MSA. Enfin, les résultats des différents impacts sont agrégés en un impact absolu global.

A ce jour, les impacts positifs ne sont pas pris en compte dans la méthodologie. Par conséquent, l'indicateur est toujours négatif. Plus l'empreinte Biodiversité est négative, plus l'impact de l'entreprise sur la biodiversité est important.

A noter que la méthodologie d'empreinte Biodiversité n'est pas totalement exhaustive. En effet, elle ne couvre pas la pression concernant les espèces invasives ni les impacts sur la biodiversité marine.

# RISQUE DE DURABILITE

## 1) LA LISTE DES GRANDS RISQUES ESG

Selon le règlement SFDR (Sustainable Finance Disclosure Regulation), les risques de durabilité sont définis comme tout « événement ou situation dans le domaine environnemental, social ou de la gouvernance, qui, s'il survient, pourrait avoir une incidence négative importante sur la valeur d'un investissement ». On les retrouve chez Groupama AM dans la liste des Grands Risques ESG, mise en place en 2014. La liste des Grands Risques ESG est validée au sein d'un comité dédié : le Comité des risques de durabilité.

Ainsi, Groupama AM suit une liste de **valeurs identifiées comme étant particulièrement porteuses de risques ESG** : la liste des Grands Risques ESG.

Les émetteurs intégrant la liste des Grands Risques ESG sont les émetteurs pour lesquelles les risques ESG pourraient remettre en cause leur viabilité économique et financière ou pourraient avoir un impact significatif sur la valeur de l'entreprise, de la marque et donc engendrer une perte de valeur boursière importante ou un downgrade significatif de la part des agences de notation financière.

**Cette liste est composée de deux sous-ensembles :**

- Les entreprises ayant un niveau élevé de controverses selon notre fournisseur de données et dont la controverse a été validée par notre recherche interne.
- les entreprises dont la gouvernance est notée « Grands Risques » par nos analystes selon notre approche interne, c'est-à-dire appréciée négativement sur au moins 50% des 4 critères considérés (droits des actionnaires, procédures et structures de contrôle, qualité du management et transparence).

**A chaque nouvelle entrée, l'analyste détermine des « triggers » (signaux déclencheurs de sortie), qui sont systématiquement revus tous les six mois.**

Pour les entreprises suivies à la Recherche et appartenant à cette liste, les analystes ne peuvent pas émettre une recommandation « action » à l'achat ou une recommandation « crédit » assortie d'une perspective positive.





# RISQUE DE DURABILITE

## 2) POLITIQUE ENERGIES FOSSILES – CHARBON

**Groupama Asset Management soutient l'objectif de l'Accord de Paris de contenir l'élévation de la température moyenne de la planète en dessous de 1,5°C d'ici la fin du siècle par rapport aux niveaux préindustriels.** Or, le charbon joue un rôle central dans l'augmentation de la température et des changements climatiques car il s'agit de la principale source de gaz à effet de serre.

**Dans ce contexte, Groupama AM a décidé en 2019 de mettre en place une politique d'exclusion charbon accessible [ici](#).**

Groupama AM a mis en place dès 2019 une politique d'exclusion du secteur du charbon, afin de diminuer son exposition aux risques climatiques, que ce soit aux risques physiques ou aux risques de transition. Il s'agit d'une politique d'exclusion stricte car elle s'applique à tous les portefeuilles gérés directement par Groupama AM, y compris les fonds dédiés et les mandats tiers, sauf instruction explicite et contraire du client. Cette politique s'applique à nos investissements dans les activités liées au charbon thermique, c'est-à-dire aux activités d'extraction du charbon et à la production d'énergie à partir du charbon.

La liste d'exclusion s'appuie sur les travaux de l'ONG allemande Urgewald qui publie la Global Coal Exit List des entreprises les plus exposées.

L'équipe de Recherche interne Groupama AM revoit les résultats fournis, comme toutes les données extra-financières provenant de fournisseurs externes.

De ce fait, Groupama AM peut être amené à recalculer le seuil de chiffre d'affaires ou de mix de production d'électricité et à analyser la stratégie de sortie du charbon de certaines entreprises présentes sur la Global Coal Exit List.

Si nos conclusions sont en phase avec les données provenant de la Global Coal Exit List alors même que l'entreprise a déterminé des objectifs de sortie du charbon, mais à un horizon encore trop lointain pour respecter un scénario 1,5°C, la valeur sera exclue de nos expositions actions et crédit. Si les conclusions sont différentes, la valeur est mise sous surveillance.

La liste finale est validée par le Comité des Risques de durabilité qui se réunit quatre fois par an. La politique s'applique à tous les portefeuilles gérés par Groupama AM sauf instruction contraire du client (dans le cadre de mandats ou de fonds dédiés).

### Critères d'exclusion :

Chiffre d'affaires ou mix de production d'électricité > à 20% sur le charbon

Production annuelle de charbon > 20 millions de tonnes et capacité installée des centrales au charbon > 10 GW

Nouveaux projets de centrales électriques au charbon, mines ou d'infrastructures de charbon

# RISQUE DE DURABILITE

## 3) POLITIQUE ENERGIES FOSSILES – ENERGIES FOSSILES NON CONVENTIONNELLES

Au-delà du charbon, nos sociétés et nos économies sont encore fortement dépendantes d'autres énergies fossiles, à savoir le pétrole et le gaz naturel. Or nous devons réduire cette dépendance dès à présent, en particulier par rapport aux hydrocarbures dits « non conventionnels » (Energies Fossiles Non Conventionnelles – ENFC), car ils ont des impacts environnementaux liés à l'eau, à la biodiversité et des impacts sociaux plus importants que le pétrole et le gaz conventionnel.

**C'est pourquoi Groupama AM a complété sa politique d'exclusion du secteur du charbon par une politique de non réinvestissement dans le secteur des Energies Fossiles Non Conventionnelles (ENFC), accessible [ici](#). Cette politique est mise en œuvre depuis le 1<sup>er</sup> janvier 2023.**

Le périmètre de cette politique est le même que celui de la politique charbon, s'appliquant ainsi à tous les portefeuilles gérés directement par Groupama AM, y compris les fonds dédiés et les mandats tiers, sauf instruction explicite et contraire du client.

**Critère de non réinvestissement :**

**Production annuelle pour chaque type d'ENFC > 30% de la production totale d'énergie**

Notre approche s'applique sur l'ensemble des EFNC (tels que définis par l'ONG allemande Urgewald). Notre politique couvre ainsi le pétrole et le gaz extraits par fracturation hydraulique, le gaz de houille, les sables bitumineux, le pétrole extra-lourd, le pétrole et gaz offshore ultra-profonds et les ressources fossiles pétrolières et gazières dans l'Arctique

Groupama AM s'appuie essentiellement sur les travaux de l'ONG Urgewald qui publie la Global Oil & Gas Exit List des entreprises les plus exposées.

Les processus d'analyse des résultats fournis, de gouvernance et de contrôles sont identiques à ceux mis en œuvre dans le cadre de la politique charbon, détaillés précédemment.

# REPORTING POUR LE FCP GROUPAMA AVENIR EURO

Au 28/02/2023 :

## Indicateurs ESG

### INTENSITE CARBONE



vs 508 tCO2 pour l'indice

### SCORE ESG GLOBAL



61 vs 61 pour l'indice

### SCORE DES PILIERS E, S ET G



Source : Beyond Ratings, calculs  
Groupama AM

Source : Groupama AM

Dans son rapport ESG – Climat 2022, Groupama AM a publié sa stratégie d’alignement à l’Accord de Paris. En revanche, nous ne publions pas de stratégie spécifique pour chacun des OPC dont l’encours est supérieur à 500 millions d’euros en 2022.

Dans son rapport ESG – Climat 2022, Groupama AM publiera sa stratégie d’alignement biodiversité.

# GLOSSAIRE

## ESG :

ESG fait référence aux critères Environnementaux, Sociaux/Sociétaux, et de Gouvernance dans la gestion des investissements et des entreprises.

## ISR :

L'Investissement Socialement Responsable consiste à intégrer de façon systématique et traçable des critères environnementaux, sociaux/sociétaux et de gouvernance à la gestion financière. On parle aussi « d'application des principes du développement durable à l'investissement ». Cette typologie de gestion cherche à concilier performance économique, impact social et impact environnemental en finançant les entreprises qui contribuent au développement durable.

## Accords de Paris :

Signé entre 195 États membres de l'ONU à la fin de la COP21 qui s'est tenue à Paris en 2015, c'est le premier accord universel sur le climat. Il définit un plan d'action afin de maintenir la hausse des températures à un niveau bien inférieur à 2°C. Cet accord marque aussi la mobilisation des acteurs privés sur le sujet, en particulier des acteurs financiers, qui ont reconnu depuis l'importance du rôle du financement pour atteindre cet objectif.

## Règlement SFDR:

Le règlement européen sur la Finance Durable (Sustainable Finance Disclosure Regulation) est entré en vigueur en mars 2021. Il a pour objectif de décrire et expliquer dans les documents précontractuels, la stratégie d'investissement durable et la façon dont les sociétés de gestion intègrent les informations en termes de durabilité de leurs produits financiers (intégration des risques et des incidences négatives en matière de durabilité).

## Objectifs de développement durable :

Les 17 Objectifs de développement durable (ODD) ont été adoptés par les pays membres de l'ONU en septembre 2015 avec pour horizon 2030. Ils ambitionnent notamment de mettre fin à toutes les formes de pauvreté, de combattre les inégalités et de s'attaquer aux changements climatiques, en veillant à ne laisser personne de côté.

Ces 17 objectifs sont déclinés en 169 cibles et 244 indicateurs de pilotage, destinés en premier lieu à l'action publique. Pour autant, les acteurs privés, que ce soient les entreprises ou les investisseurs, cherchent de plus en plus à montrer leurs contributions spécifiques à ces ODD.

## Principal Adverse Impact (PAI) ou incidences négatives en matière de durabilité:

Il s'agit des impacts négatifs significatifs des décisions d'investissement sur les facteurs de durabilité, c'est-à-dire sur des enjeux environnementaux, sociaux, ou encore en matière de droits de l'homme. Le règlement SFDR établit une liste de 14 indicateurs obligatoires et 2 indicateurs optionnels, qui sont par exemple : l'empreinte carbone, l'exposition des entreprises aux énergies fossiles, l'écart de rémunération entre hommes et femmes, la violation de standards sociaux minimaux. Ces indicateurs montrent la matérialité ESG, c'est-à-dire l'impact mesurable des choix d'investissements qui sont faits.

## Risques de durabilité :

Évènement ou situation dans le domaine de l'environnement, du social ou de la gouvernance qui, s'il survient, pourrait avoir une incidence négative importante, réelle ou potentielle, sur la valeur de l'investissement (également appelé matérialité financière). Il s'agit par exemple des impacts financiers suite à un accident industriel, à des accusations de corruption ou de blanchiment d'argent ou de la perte de valeur de certaines activités en raison de leur impact environnemental, comme la production d'électricité à base de charbon.



#### AVERTISSEMENT

*Ce document est conçu exclusivement à des fins d'information. Groupama Asset Management et ses filiales déclinent toute responsabilité en cas d'altération, déformation ou falsification dont ce document pourrait faire l'objet. Toute modification, utilisation ou diffusion non autorisée, en tout ou partie de quelque manière que ce soit est interdite. Tout investisseur doit prendre connaissance avant tout investissement du prospectus ou du document d'information clé de l'investisseur (DICI) de l'OPCVM. Ces documents et les autres documents périodiques peuvent être obtenus gratuitement sur simple demande auprès de Groupama AM ou sur [www.groupama-am.fr](http://www.groupama-am.fr). Les informations contenues dans cette publication sont basées sur des sources que nous considérons fiables, mais nous ne garantissons pas qu'elles soient exactes, complètes, valides ou à propos. Ce support non contractuel ne constitue en aucun cas une recommandation, une sollicitation d'offre, ou une offre d'achat, de vente ou d'arbitrage, et ne doit en aucun cas être interprété comme tel. Les équipes commerciales de Groupama Asset Management et ses filiales sont à votre disposition afin de vous permettre d'obtenir une recommandation personnalisée.*



**Groupama**  
ASSET MANAGEMENT

Siège social : 25, rue de la Ville l'Evêque  
75008 Paris

Tél.: 01.44.56.76.76

Société de gestion de portefeuille  
Agrément GP93-02 du 05/01/93

Société Anonyme au capital de 1 878 910 euros  
389 522 152 RCS Paris

Siret 389 522 152 00 047 – APE 6630Z

[www.groupama-am.com](http://www.groupama-am.com)